

NÖRGANÄRVILISTEL MITTE LUGEDA!



SINISE
PLANEEDI
PROJEKT

Ainult teadmine,
kuidas asjad tegelikult on,
annab meile tõelise
valikuvabaduse

Aigar Säde

SINISE PLANEEDI PROJEKT

Faktipõhine uurimustöö tulnukatest – 25

Westchester Camp

Keskse Uurimistöö Amet # 3



TULNUKATEST ELUVORMID

KOOD: ARAMIS III – ADR3-24SM

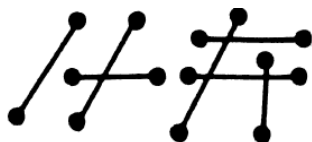

EESSÕNA

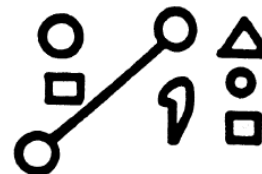

Järgnev dokument arvatakse olevat ühe teadlase isiklikud märkmed ja teaduslikud päevikud. Ta oli valitsuse poolt palgatud mitmeteks aastateks uurima erinevate allakukkunud sõidukite sündmuspaiku, üle kuulama kinnipeetud tulnukatest eluvorme ja analüüsima neist sündmustest kogutud informatsiooni. Ta tegi ka märkmeid dokumentidest, millega ta kokku puutus – mis olid seotud kas siis otseselt või kaudselt organisatsiooniga, selle struktuuriga või operatsioonidest, mis kogusid taolist infot.

Kui avastati, et ta oli teinud isiklike märkmeid ja säilitanud neid, siis määrati talle hukkamine. Ta pääses napilt valitsuse poolt määratud hukkamisest ning hetkel peidab ta end väljaspool riiki.

Me usume, et tema osalemine nendes uurimistöodes ulatub 33 aasta perioodi. Peatselt ta avastati ning ta peitus koheselt 1990 a.

Me muutsime tema isiklike märkmeid võimalikult vähe ja ainult siis, kui vaja, et tekst oleks terviklik ja võimalikult arusaadav.

Selle dokumendi lugemine võib häirivalt mõjuda. Tegelikel faktidel on kalduvus niimoodi mõjuda, kuid siiski peab see informatsioon jõudma avalikkuseni. Soovitan olla väga ettevaatlik ja järele mõelda enne, kui annad seda dokumenti väikesele lapsele lugeda.

Hetkeseisuga meile teadaolevalt on vähemalt 160 liiki või rassi tulnukaid erinevatest galaktikatest, tähtedelt ja planeetidelt, kellega meie oleme kokku puutunud. Sa leiad nende rasside kohta infot, mis on meile kättesaadav olnud läbi 1990-ndate, järgnevatelt lehekülgedelt. On olemas veel palju tulnukaid, kellega me pole veel kokku puutunud, kuid me arvame, et ei lähe enam kaua, mil saabub kohtumine ka nendega...

Hiljem tuleb veel infot...

Märkus – See dokument on arvatav lõpptulemus, mis on ühe või mitme teadlase poolt kokkupandud salajane, volitamata märkmik. See osutab nende teadlaste osalemisele ülisalajases valitsuse programmis. Valitsuse poolt väljastatud väljaannete ja informatsiooni levitamiseks on kulutatud maksumaksjate raha ja seega puudub sel alus autoriõigusele. See dokument on välja antud avalikkusele – kõigile Ameerika Ühendriikide kodanikele.

SISUKORD

➤ NÄHTAMATU VALITSUS	8
➤ AMEERIKA ÜHENDRIIKIDE VASTULUURE ORGANISATSIOONI KAART	9
➤ AMEERIKA ÜHENDRIIKIDE KOSMOSE VASTULUURE PEAKORTER.....	10
➤ OPERATION MAJORITY	11
➤ TULNUKATE LOO KINNIMÄTSIMINE AMEERIKA ÜHENDRIIKIDES	12
➤ ÜLISALAJANE - MAJIC.....	15
➤ MAJIC-u PROJEKTID	16
➤ MAJIC-u VÕIMALIKUD TEGUTSEMISPLAANID	17
➤ MAJIC-u SALARELVAD TULNUKATE VASTU	18
➤ INFORMATSIOON.....	18
➤ TEINE MAJIC – TULNUKATE VIHJED RAPORTIST 13	19
➤ NSA Security System.....	20
➤ FAKTID MAAL OLEVATE TULNUKATE KOHTA (I)	22
➤ Faktid Maa peal olevatest tulnukatest	22
➤ ÜHED TÄHTSAMAD UFO-de ALLAKUKKUMISKOHAD	23
➤ MAAVÄLISTE OLENDITE KLASSIFIKATSIOON	23
➤ TULNUKATE KOHALOLU MAAL.....	24
➤ KARJA VIGASTAMINE/SANDISTAMINE	25
➤ Minu isiklikud üldised vaatlused.....	25
➤ Minu isiklikud üldised vaatlused – Inimeste põhjused vigastamiseks.....	25
➤ Minu isiklikud üldised vaatlused - Tulnukate põhjused vigastamiseks	26
➤ Musta helikopteri kaasamine vigastamistesse.....	26
➤ ANTAREAN-i ÜHENDUS OMNICORD (KÕIKSUSE NABANÖÖR)	27
➤ VILJARINGIDE MÕISTATUS - KOOD: SEC	29
➤ DULCE BAAS - KOOD: J.B.III.....	32
➤ Dulce Baas.....	32
➤ Mängu kinni jäänud.....	32
➤ Kelle planeet see on?.....	33
➤ Salajane tegevus	33
➤ R & D ja Sõjaväe Tööstuslik Kompleks	33
➤ Tuleviku üleelamine	34
➤ Avalik ja salajane Dulce-sisesene uurimistöö	35
➤ Igal baasil on oma sümbol.....	37
➤ Dulce Baasi sees:.....	37
➤ Dulce linn	38
➤ Mõistuse manipuleerimise eksperimendid	38
➤ Parem elu läbi biotehnoloogia?	39

➤ MÕNED TULNUKATEST ELUVORMID, MIDA ME TEAME.....	42
➤ USA VALITSUS ON LÄBI VIINUD TULNUKATE LAIPADE LAHKAMISI	42
➤ UNI-TERRESTRIAL (SAMAMAININE) – KOOD: UNA	43
➤ TULNUKARASSIDE ANTROPOLOOGILINE KIRJELDUS	44
⇒ MISSIOONI OSKUSTE JA ÜLESANNETE TABEL.....	46
⇒ MISSIOON.....	46
➤ ULTRA-TERRESTRIAL – KOOD: ULTRON.....	48
➤ INTRA-TERRESTRIAL – KOOD: INTERAV	49
➤ META-TERRESTRIAL – KOOD: MEREDITH	59
➤ PARA-TERRESTRIAL – KOOD: PARAMUS	60
➤ HALLID	63
⇒ EXTRA-TERRESTRIAL – KOOD: EBEs.....	63
→ ESIMENE EBE	63
→ KRLI	63
⇒ RIGELIANID.....	65
→ Rigelian-ide saaga	66
→ Tulnukate baasid SOL III Perimeetril	68
→ Projekt BETA, uurimus Hallide psühholoogia kohta.....	71
→ Osade maaväliste humanoidide süstemaatika/taksonoomia.....	71
⇒ HALLID, ANDMED LAHKAMISTELT.....	72
→ TÜÜP A.....	72
→ TÜÜP B.....	74
→ TÜÜP C.....	74
⇒ PÕHJAMAISED, ANDMED LAHKAMISTELT.....	77
→ TÜÜP D.....	77
⇒ ORANŽID.....	77
→ TÜÜP E.....	77
➤ TULNUKATE TEHNOLOOGIA.....	79
➤ TULNUKATE LAEVAD TEISTEST MÕÕTMETEST	79
➤ USA VALITSUS JA TULNUKATE TEHNOLOOGIA.....	79
➤ IMPLANTAAT või S.B.M.C.D.....	80
➤ Tulnukad ja elektromagnetiline spekter	81
➤ Tulnukate tehnoseadmed, mida sandistamisel kasutatakse.....	81
➤ Bioloogiline skanner	81
➤ Pihusti/Sprei aplikaator	83
➤ Torukujuline väljalugeja	83
➤ Kirurgilised skalpellid	83
➤ Naha pookimise/siirdamise laserid.....	83
➤ Vere tõmbamise/võtmise seade.....	83
➤ USA VALITSUSE SALATEHNOLOOGIA.....	84
➤ Müstilised helikopterid ja vigastamised/sandistamised	84
➤ JÄRELVALVE SEADMED	85
➤ RPV	85
➤ HALE, ADR/238 F	85
➤ TRA, SN-75, XH-75D	86

➤ TULNUKATE TEOSTATUD INIMRÖÖVID	88
➤ “The Monitors” (jälgijad).....	88
➤ Tulnukate teostatud inimröövid	88
➤ Enamlevinud piirkonnad, mille tulnukad läbi vaatavad.....	92
➤ Bioloogilised proovinäidud, mida võetakse tavaliselt röövitutelt ja/või tunnistajatelt	95
➤ Rasedus.....	96
➤ Meie geneetiline kood on piiramisrõngas	97
➤ Elueliksiiri olemus (Metagene Faktor).....	99
➤ JUURUTUSSEADMED JA MEELE MÕJUTAMISE PRAKTIKA	105
➤ Elektrooniliste kosmoseühiskondade õppimise, õpetamise ja omandamise tehnikad	105
➤ JUURUTUSSEADMED	105
➤ Juurutamise plokk	105
➤ Juurutusmonitor.....	106
➤ Catecholiline Beta-Lipotropin 4753	106
➤ Kiire juurutamise protsess	106
➤ LISA.....	108



➤ NÄHTAMATU VALITSUS

(ADR/23 – NSC OCM A7BMC – CODE: MIRAMA 55A – ACL – 3 65ATN-6 (MOZART)
#6.2 THE INVISIBLE GOVERNMENT)

Riikliku Julgeolekunõukogu vana täitevorgani maja asub Washingtonis, DC. 20506, Tel nr. (202) 395-4974. See asutati 1947 a. Riikliku Julgeolekuaktiga (61 Stat. 496;50 U.S.C. 402). President Truman kirjutas Riiklikule Julgeolekuaktile alla 26. juulil 1947 a. ning koheselt nimetas ta esimeseks Kaitsesekretäriks Navy Forrestal-i. Forrestal ja teised andsid ametivande 17. septembril 1947 a.

Sel ajal, kui CSI-d juhtis „direktori“ ametinimetusega Rear Admiral Roscoe Hillenkoeter, võeti vastu akt ”Riikliku Julgeolekunõukogu” nime all. See akt võimaldas ulatuslikku programmi Ameerika Ühendriikide tuleviku turvalisuse huvides. Samuti on aktis kirjas, et Riiklik Julgeolekunõukogu annab Ameerika Ühendriikide presidendile nõu riigisisese ja riigivälise integratsiooni suhtes, samuti ka sõjaväelise poliitika suhtes, mis on seotud riikliku julgeolekuga koos eriülesandega ligi pääseda, hinnata eesmärke, kohustusi ja riske... Rahalised fondid CIA jaoks peideti teiste agentuuride igaaastastesse rahaeraldistesse. Iga aasta läheb rohkem kui miljard dollarit Ameerika Ühendriikide luureoperatsioonidele, mis on peaaegu täielikult varjatud.

Urijad Moore, Shandera ja Friedman on viidanud lühidokumendile:

Operation Majestic 12
NSC, MJ-12
Special Studies Project

MJ-12 arvatakse olevat ülisalajane uurimistöö, väljaarendamise ja luureoperatsioon, mis loodi president Trumani poolt 24. sept. 1947 a. MJ-12 oli “komitee“, mis seati sisse Riikliku Julgeolekunõukogu siseringis. 1954 a. kirjutas president Eisenhower salajasele täidesaatvale määrusele alla (Secret Executive Order), “Order Number 54-12“.

Ajaleht Newsweek avaldas 22. juunil, 1964 a. arvustuse “Nähtamatu valitsuse“ kohta... „Üks nende suurim ilmutus on Special Group “54-12“ olemasolu, mis on tänapäevani salastatud Riikliku Julgeolekunõukogu täiend, ning mis on presidendi poolt muudetud just erioperatsioonide juhtimise osas.“

Riiklik Julgeolekunõukogu kutsus seda gruppi “54-12“ komiteeks, mis andis presidendile kohustuse heaks kiita kõik salajased projektid. Aastate jooksul on see komitee läbi teinud mitmeid muutusi. Sellel on olnud järgnevad nimetused: “SPECIAL COMMITTEE“, “303 COMMITTEE“ ning hetkel kutsutakse seda “40 COMMITTEE“ ning seda tähistab kaks topeltristi (XXXX). Seda kirjeldatakse nagu see oleks Riikliku Julgeolekunõukogu juhtkond. “40 COMMITTEE“ omab ligipääsu arenenud tehnoloogiale ning meeskondadele, kes mätsivad kinni kinnimätsimisi. Minevikus oli komitee juht Dr. Henry Kissinger (koodnimega “The Overseer“). Ta andis William Colbyle loa tellida allveelaeva, erilise veesõiduki või päästealus tellimustööna Howard Hughes-ilt (firmalt Summa Corporations). Päästealus nimega Glomar Explorer oli varustatud külmikuga, mis mahutas kuni sada laipa. (Miks???)

1988 a. mai algul ütles endine president Ronald Reagan, et ta tunneb tihti huvi, et mis juhtuks siis, kui planeet Maa vallutaksid kosmilised jõud. Samuti on raporteeritud, et president on kurssi viidud UFO-arengutega ja tulnukatest külalistega Planetary Intelligence group #40 (PI-40) poolt.

KOOD: NSC
 (National Security Council)
 (Riiklik Julgeolekunõukogu)

AC (alien craft) and the Government
23-C
 (tulnukate salakavalus ja valitsus)

➤ **AMEERIKA ÜHENDRIIKIDE VASTULUURE ORGANISATSIOONI KAART**
 (U.S COUNTER INTELLIGENCE ORGANIZATIONAL CHART)

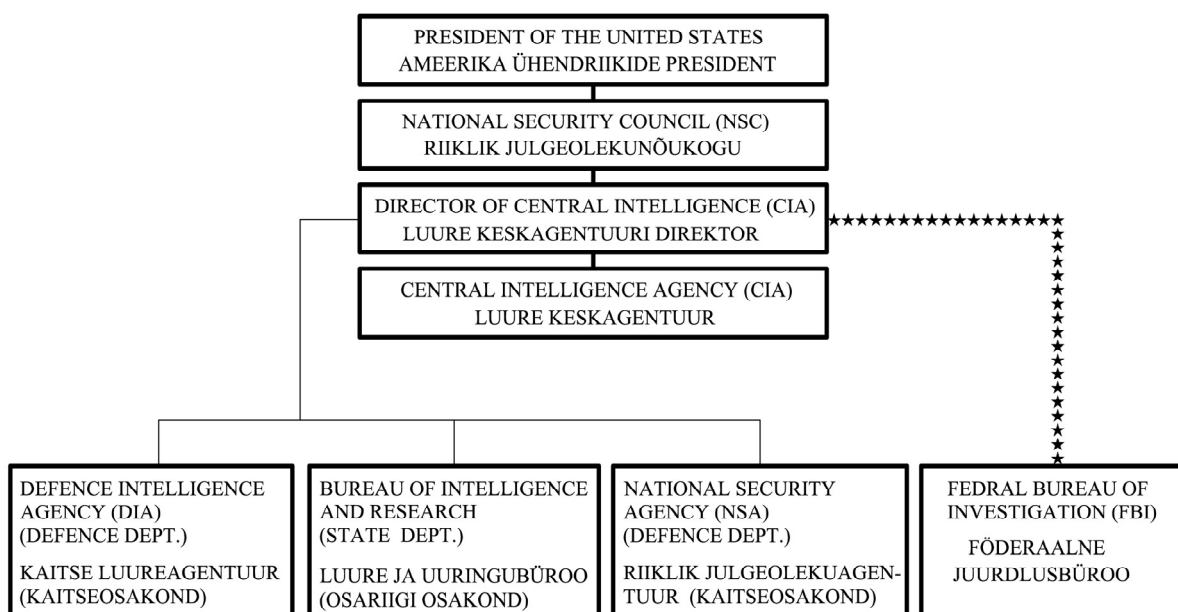

— Kontroll

— Kooskõlastamine; Eelarveressursside kontroll

***** Kooskõlastamine

STAR WARS LINN (SDI/01)

Code: Strategic Defence Initiative (SDI) also known as Spaceship Defence Initiative (Star Wars Project)

(Kood: Strateegiline Kaitse Initsiatiiv (SDI), seda tuntakse ka Kosmoselaeva Kaitse Initsiatiivina (Star Wars Projekt))

Control Location (kontrollkoht): Cheyenne Mountain, Colorado Springs

➤ AMEERIKA ÜHENDRIIKIDE KOSMOSE VASTULUURE PEAKORTER

(U.S SPACE COUNTER INTELLIGENCE
HEAD QUARTERS)

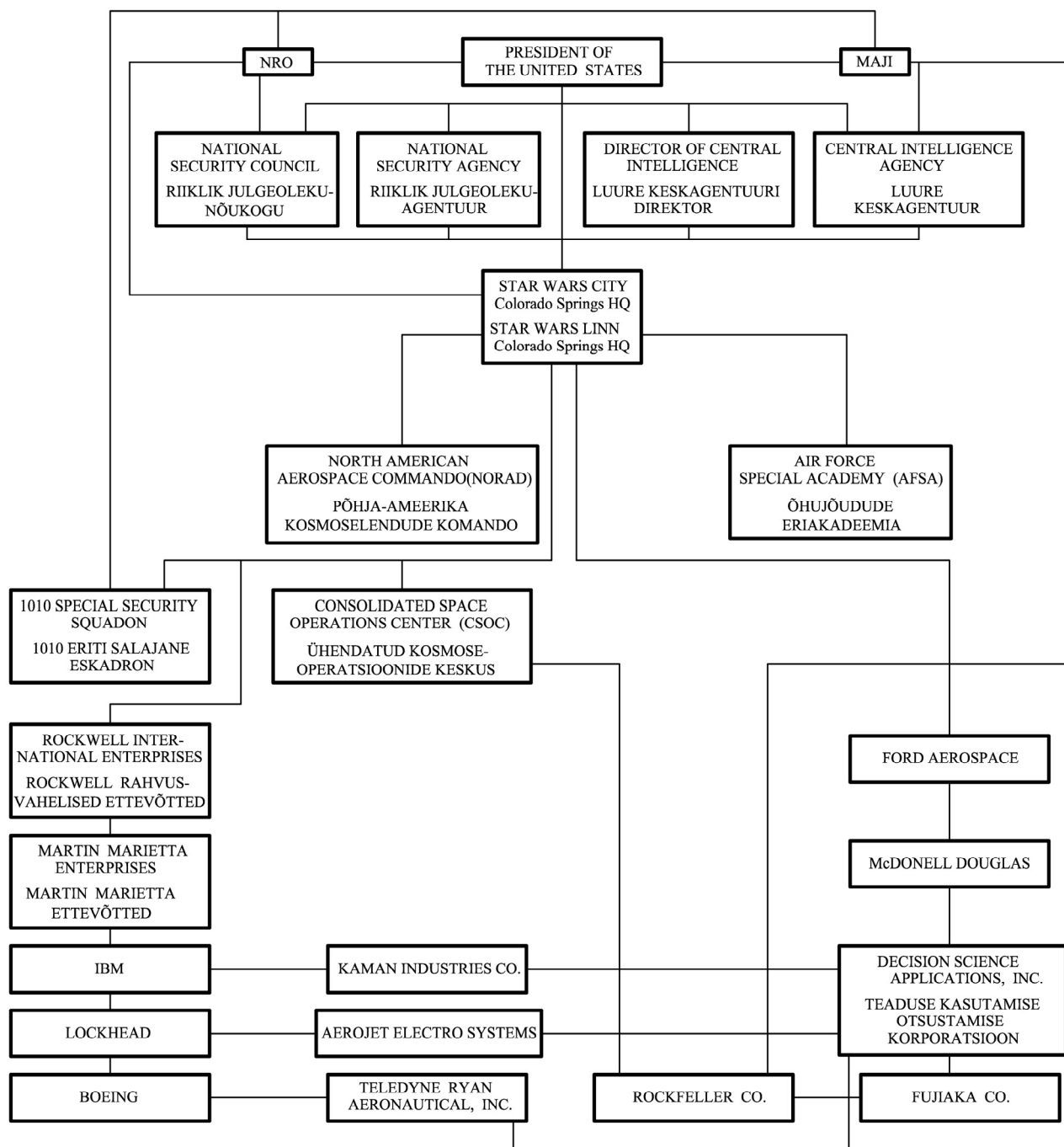

➤ **OPERATION MAJORITY – CR-20M7/6.2 – FILE: MTR/K-25 MWC/JL – AFMWC/1972 USN** – Operation Majority on operatsiooni nimi, mis vastutab tulnukate kohalolu eest Maal, selle iga aspekti, projekti ja kõikide tagajärgede eest.

Majesty on koodsõna Ameerika Ühendriikide presidendile selle informatsiooni edastamiseks.

Grudge sisaldab 16 köidet dokumenteeritud informatsiooni Ameerika Ühendriikide uuringute algusaegadest, mis hõlmavad tundmatuid lendavaid objekte (Unidentified Flying Objects (UFOs)) ja tuvastatud tulnukate laevu (Identified Alien Crafts (IACs)). Projekti finantseeris CIA (salajased volitamata fondid) ning raha saadi ebaseaduslikust narkokaubandusest. Osalemist ebaseaduslikus narkokaubanduses õigustati sellega, et see tuvastab ja elimineerib meie ühiskonna nõrgad elemendid.

Projekt Grudge eesmärk oli koguda teaduslikku, tehnoloogilist, meditsiinilist ja luureinformatsiooni UFO- ja IAC-vaatlustelt, samuti ka erinevatelt tulnukatest eluvormidelt. Sellesse korrapärasesse kartoteeki kokkukogutud informatsiooni on kasutatud selleks, et edendada ülisalajast Ameerika Ühendriikide Õhujõudude Kosmoseprogrammi (United States Air Force Space Program).

Jason Society (Jason Scholars) endine president Eisenhower volitas järgnevad liikmed salaühingu Jason Society (Jason Scholars) juhatusse: Allen Welsh Dulles (Luure Keskagentuuri Direktor), Dr. Zbigniew Brzezinski (Trilateral Commission-i president) aastatel 1973-1976 ja Dr. Henry Kissinger, teadusliku jõupingutuse juht, et sõeluda läbi kõik faktid, tõendid, tehnoloogia, valed ja pettus, et leida tõde tulnukate küsimuses. Selle ühingu moodustasid 32 USA kõige prominentsemat meest.

MJ-12 on salaühingu Jason Society sees oleva kontrollgrupi nimetus. 32-st Jason Society grupi liikmest 12 parimat/top liiget määrati MJ-12 grupp. MJ-12 omab kõige üle täielikku kontrolli. Liikmetele viidatakse järgnevalt: J-1, J-2, J-3 jne. Luure Keskagentuuri (CSI) direktorile viidatakse J-1 ning ta on samuti ka MJ-12 grupi direktor. MJ-12 vastutab ainult Ameerika Ühendriikide presidendi ees. Usu või mitte, aga MJ-12 on vastutav enamuse maailmas veetava ebaseadusliku narkoveo eest. See tehti selleks, et peita finantseerimine ja hoida saladust nii Kongressi kui ka Ameerika Ühendriikide rahva eest. Seda õigustati sellega, et see tuvastab ja elimineerib nõrgad ja mittesooitud elemendid meie ühiskonnast.

- Tegelik summa, mis läheb tulnukatega seotud projektide finantseerimiseks, on kujuteldavast palju suurem.

MJ-12 grupp oli see, kes tellis president Kennedy mõrva peale seda, kui Kennedy teatas MJ-12-le, et ta räägib avalikkusele ära kõik faktid seoses tulnukate kohaloluga. Ta mõrvati salateenistuse agendi poolt, kes juhtis tema autot (agent lasi kõige viimase ja kõige kriitilisema lasu) ja see on selgelt filmil, mis on avalikkuse eest varjul, näha. 22 Kennedy mõrva tunnistajat surid 2 aasta jooksul peale toimunut.

MJ-12-l on eriprogramm, mis elimineerib nõ. nõrgad liikmed USA ühiskonnast.

SUURES PLAANIS...Luuakse kunstlikult haigused, näiteks: AIDS.
ÕNNETUSED...Inimesed, keda me teame, et nad on varjatult elimineeritud.
KADUMISED/MÕRVAD...Inimesed, keda me teame, et nad on samuti varjatult elimineeritud.

Ülalmainitud on ainult osa taktikast, mida MJ-12 kasutab, kui ta peab inimesi, kes teavad liiga palju, ohtlikeks.

Salajane kohtumispaik on ehitatud MJ-12 jaoks Maryland-is ning seda kirjeldatakse kui ainult õhu kaudu ligipääsetavat. See sisaldab täismajutust, vaba aja veetmise võimalusi ning muid vahendeid MJ-12 grupi ja Jason Society jaoks. Selle koodnimeks on "The Country Club". Selle kompleksi jaoks annetas maad Rockefeller-i perekond. Sinna on lubatud ainult need, kellel on TOP SECRET – MAJIC luba.

MAJI = Majority Agency for Joint Intelligence (koondatud informatsioon ühendatud luure jaoks) – Kõik informatsioon, vaeinformatsioon ja luure kohta käiv info kogutakse kokku ja hinnatakse/vaadatakse üle selle agentuuri poolt. See agentuur on vastutav kogu vaeinformatsiooni eest ja töötab koos CIA, NSA, DIA ja Mereväeluure Osakonnaga. See on väga mõjuvõimas organisatsioon ja kõik tulnukaid puudutavad projektid on selle kaitse all. MAJI vastutab ainult MJ-12 ees. MAJIC on julgeoleku klassifikatsioon ja tal on juurdepääs kõikidele tulnukaid puudutavatele materjalidele, projektidele ja informatsioonile.

MAJIC = MAJI poolt kontrollitud. (MAJI + Controlled = MAJIC)

MÄRGE: MJ-1 tähistab MAJI direktorit, kes on samuti ka CIA direktor ning raporteerib ainult presidendile. Teistele liikmetele MAJI organisatsioonis viidatakse kui MJ-2, MJ-3, MJ-4 jne. Seepärast tekitab MJ-12 kui organisatsioon ja MJ-12 kui organisatsioonisisene tähistus kindlale liikmele, mõningast segadust.

- MJ-12 kui grupile viidatakse kui MAJI või MAJIC
- Kui dokumendis märgitakse MJ-12, siis see tähistab indiviidi

➤ **TULNUKATE LOO KINNIMÄTSIMINE AMEERIKA ÜHENDRIIKIDES** – Näib, et kogu lugu algas tuhandeid aastaid tagasi, kuid alustame mõningate meile kõigile tuttavate sündmustega.

Kaks aastat peale seda, kui meie praegune põlvkond lõhkas aastal 1947 tuumapommi, oli Cap-Manteli juhtum, kus toimus esimene sõjaväe ja maavälise olendi vastasseis. See lõppes sõjaväepiloodi surmaga. Praegu on suhteliselt selge, et valitsus ei osanud olukorraga toime tulla. 1952 a. lendasid pealinna kohal mitmed taldrikute seeriad. See oli sündmus, mis viis Ameerika Ühendriikide Julgeolekujõudude sekkumiseni (CIA, DIA, NSA ja FBI), et hoida olukord kontrolli all niikaua, kui selgitatakse välja, mis tegelikult toimub. Selle perioodi vältel olid gruppide kuuluvad liikmed järgmised:

Sekretär James Forrestal
Admiral Roscoe H. Hillenkoetter
Kindral Nathan P. Twining
Kindral Hoyt S. Vandenburg
Kindral Robert M. Montague
Dr. Vanevar Bush
Dr. Detlev Bronk
Dr. Jerome Hunsaker
Dr. Donald Menzel
Dr. Lloyd V. Berkner
Mr. Sidney W. Souers
Mr. Gordon Gray

See oli töötav grupp, mis loodi valitsuse poolt ja oli teada MJ-12 nime all.

MJ-12 eksisteerib sellest ajast kui see loodi, ning surnud liikmed asendatakse uutega. Näiteks kui sekretär Forrestal, nähes Teises Maailmasõjas Ameerika Ühendriikide mahamüümist endast välja läks, saadeti ta emotsionaalse pinge tõttu Mereväe haiglasse. Enne kui sugulased temani jõudsid, „hüppas“ ta 16. korruse aknast alla (jutumärkidega näidatakse, et see ei olnud päris vabatahtlik hüpe). Inimesed, kes olid talle lähedased, peavad tema enesetappu sepsitsetuks. Kui Forrestal suri, asendati ta kindral Walter B. Smith-iga.

1947 a. dets. loodi projekt SIGN, mille eesmärk oli omandada nii palju informatsiooni kui võimalik UFO-de, nende ilmumiste, iseloomude ja nende eesmärkide kohta. Et säilitada turvalisus, siis projekt Sign ja MJ-12 vaheline side piirati Air Material Command-i luuredivisjoni siseselt kahe isikuni, kelle roll oli erikanalite kaudu edastada kindlat tüüpi informatsiooni. 1948 a. dets. arenes projekt Sign-ist välja projekt GRUDGE. Projekt Grudge-l oli avalik analoog nimega "PROJECT BLUE BOOK" (projekt sinine raamat), millega me kõik tutvavad oleme. Ainult „turvalised“ (jutumärgid tähendavad, et turvaline selles mõttes, et raportid, mis ei paljastanud valitsuse tegelikku palet, tegelikke tegusid) raportid kanti Blue Book-i.

MJ-12 loodi algselt kindral George C. Marshall-i poolt 1947 a. juulis, et uurida Roswell-Magdalena allakukkumisest kokkukogutud osi ning sellest õnnetusest järelejäänud prahti. Üleriigiliselt tekkimahakkavate UFO-huviliste gruppide jälgimiseks otsustas Admiral Hillenkoetter (CIA direktor aastatel 01.05.1947 - 09.1950) aktiveerida organisatsiooni ROBERTSON PANEL (Robertsoni kilp). Aastal 1956 liitus ta NICAP-iga ja ta valiti juhatuse liikmeks. Sellise positsiooniga MJ-12-s olles oli tal võimalik koos oma varjamiseksperitidest koosneva meeskonnaga olla nii agent kui ka reetur. Nad suutsid NICAP-i suvalises neile hetkel meelepärases suunas tüürida. Kui "Flying Saucer Program" (lendava taldriku programm) oli täielikult MJ-12 kontrolli all ja füüsilised tõendid ära peidetud, tundis kindral Marshall lõpuks kergendust selle veidra olukorra lahenedes. Need mehed ja nende järelkäijad on üledukalt suutnud ära lollitada enamiku avalikkusest vähemalt 39 aastat või rohkem, sealhulgas suurema osa läänemaailmast – näidates valeeksperte tõelistena ning toetades nende seljatagust ja motiveerides neid selleks, et nende plaan töötaks. Ja see töötaski märkimisväärse edukusega tänaseni.

Kuue kuu jooksul peale Roswellis toimunud UFO allakukkumist 1947 a. 2. juulil ja peale järjekordset UFO allakukkumist 1947 a. 3. juulil San Augustine Flats-is Magdalena lähedal New Mexico-s toimus märkimisväärne agentuuride ümberorganiseerumine ja inimeste ümberpaigutamine. Põhiline tõuge originaalse "Security Lid" (turvakatte) loomiseks ja samas ka põhjus selle ehitamiseks oli analüüs ja katse/püüe matkida lendavate taldrikute tehnoloogiat. See tegevus suunati järgmistele gruppidele:

The Research and Development Board (R&DB)
Air Force Research and Development (AFRD)
The Office of Naval Research (ONR)
CIA Office of Scientific Intelligence (CIA-OSI)
NSA Office of Scientific Intelligence (NSA-OSI)

Ükski neist gruppidest ei pidanud teadma kogu lugu ehk tervikpilti. Iga grupp eraldi teadis ainult infot, mida MJ-12 võimaldas neil teada. MJ-12 tegutseb ka läbi erinevate tsiviilluure- ja uurimisgruppide. MJ-12 manipuleerib CIA-d ja FBI-d, et täide viia oma eesmärgid. NSA oli

algselt loodud selleks, et kaitsta oma valdusesse võetud lendavate taldrükute saladust ning lõpuks saavutas NSA kontrolli kogu luurealase suhtlemise üle. Selline kontroll lubab NSA-l jälgida iga eraisiku e-maili, telefoni, teleksit, telegramme ja nüüd ka on-line-is olevaid arvuteid, jälgides suvalise isiku isiklikku suhtlemist nii, kuidas ise tahavad.

➤ ÜLISALAJANE - MAJIC

TEEMA: MAJI

PROJEKT: GRUDGE/AQUARIUS: (TS/MAJIC)

Dokumendi kontroll: ECN

Salastatud: MJ1/MAJI poolt

Avalikustatud: Vabastatud salastatusest

PROJEKT AQUARIUS

(TS/ORCON), (Eellugu: Grudge) – Sisaldab 16 köidet dokumenteeritud informatsiooni, mis on kogutud sellest ajast peale kui Ameerika Ühendriigid hakkasid uurima UFO-sid (Unidentified Flying Objects - tundmatud lendavad objektid) ja IAC-sid (Identified Alien Crafts - tuvastatud tulnukate laevad/sõidukid). Projekt oli algselt loodud 1953 a. president Eisenhower-i käsul, mis oli siis CIA ja MAJI kontrolli all. 1960 a. muudeti nimi projekt SIGN projekt AQUARIUS-eks. Projekti finantseeriti CIA salastatud fondidest. Projekt võttis enda peale kogu vastutuse UFO-de ja IAC-de uurimisel ning nende luuramise eest 1969 a. detsembris, kui Projekt Grudge ja Blue Book suleti. Projekt Aquariuse eesmärk oli koguda teaduslikku, tehnoloogilist, meditsiinilist ja luureinformatsiooni UFO-de ja IAC-de kohta neid nähtud kohtadest, samuti oli ülesandeks koguda sama infot tulnukatest eluvormide (Alien Life Forms) kontaktidelt. Neisse korrastatud toimikutesse kogutud informatsiooni on kasutatud, et edendada/arendada Ameerika Ühendriikide Õhujõu Kosmoseprogrammi (United States Air Force Space Program) (Selle all ei mõelda NASA-t).

Aquarius on projekt, mis võtab kokku tulnukate olemasolu/kohalolekuajaloo ja nende suhtlemise HOMO SAPIENS-idega sellel planeedil viimased 25 000 aastat. Projekti tulipunkt on BASQUE inimesed (PAIS BASCO), kes elavad mägisel maal Prantsuse ja Hispaania piirimail, ja Assüürialased (või Süürialased, algselt pärit Siiriuse tähelt).

(TS/ORCOM) Eelnev info on Ameerika Ühendriikide Valitsuse ajaloo “Õhu Fenomeni Uuringud“, “Kokkukogutud Tulnukate Sõidukid“ ja “Kontaktid Maaväliste Eluvormidega“ kontos.

PROJEKTID “PROJEKT AQUARIUS-e” ALL

- 1. (TS/ORCOM) PROJEKT PLATO:** (Eellugu: Aquarius) – Loodi 1954 aastal algselt projekt SIGN-i osana. Selle eesmärk oli luua diplomaatilised suhted tulnukatega. Projekt oli edukas niikaua, kuni suudeti vastastikku vastuvõetavate tingimuste suhtes kokku leppida. Tingimused sisaldasid punkti, kus oli kokku lepitud, et inimesed hoiavad tulnukate olemasolu/kohalolu saladuses ja ei sekku nende tegevusse sel juhul, kui saavad tulnukatelt vastutasuks nende tehnoloogiat. Tulnukad nõustusid perioodiliselt MAJI-le andma nimekirja inimestest, kellega nad kontakteeruvad. See projekt on jätkuv New Mexico-s.
- 2. (TS/ORCOM) PROJEKT SIGMA:** (Eellugu: Aquarius) – Loodi 1954 aastal algselt Projekt SIGN osana. 1976 a. sai sellest eraldi projekt. Selle eesmärk oli saavutada kontakt tulnukatega. See projekt oli edukas (SIC). 1959 a. saavutasid Ameerika Ühendriigid tulnukatega primitiivse suhtlemise. 25. aprillil 1964 aastal kohtus USAF luureohvitser tulnukatega New Mexicos, Mollomar Õhujõu Baasis. Kontakt kestis umbes 3 tundi. Pärast mitmete suhtlemismeetodite katsetamist suutis luureohvitser vahetada tulnukatega tavainformatsiooni. See projekt on jätkuv New Mexicos.
- 3. (TS/ORCOM) PROJEKT REDLIGHT:** (Eellugu: Grudge) – Algselt loodi 1954 a. Selle eesmärk oli testida ja lennata oma valdusesse võetud tulnukate õhusõidukiga. Esimesed

katsed lõppesid sõiduki puruiskukkumisega ja piloodi surmaga. Projekti jätkati 1972 a. See projekt on jätkuv Nevada-s.

4. **(TS/ORCOM) PROJEKT SNOWBIRD:** (Eellugu: Redlight) – Algselt loodi 1954 a. Selle eesmärk oli avalikkuse jaoks välja arendada moodsa tehnoloogia alusel lendava taldriku moodi õhusõiduk. Valminud õhusõidukina „kogemata” meedia hammaste vahele lennanud ”UFO” tõestas, et see projekt õnnestus. Seda projekti kasutati, et seletada UFO-nägemisi ja hajutada inimeste tähelepanu REDLIGHT-i projektilt.

➤ **MAJIC-u PROJEKTID**

1. **SIGMA** on projekt, mis algselt saavutas tulnukatega suhtluse ja ka tänapäeval vastutab tulnukatega suhtlemise eest.
2. **PLATO** on projekt, mis vastutab diplomaatiliste suhete eest tulnukatega. See projekt kindlustas ametliku lepingu (Ameerika Ühendriikide konstitutsiooniga/põhiseadusega on vastuolus) tulnukatega.

Tingimused olid, et tulnukad annavad meile ”meie valitsusele” tehnoloogiat ja ei sekku meie ajalukku. Vastutasuks lubame meie ”meie valitsus” hoida nende kohalolu Maal saladuses, ei sekku mingil viisil nende tegevusse ja lubame neil röövida nii inimesi kui loomi.

Tulnukad nõustusid perioodiliselt varustama MJ-12 röövitute nimekirjadega, et valitsus saaks kontrollida nende katseid röövitutega.

3. **AQUARIUS** on projekt, mis on koostanud ajaloo tulnukate kohalolust ja suhtlemisest HOMO SAPIENS-idega.
4. **GARNET** on projekt, mis vastutab tulnukaid puudutava teema täieliku informatsiooni ja dokumentide kontrolli eest ja on vastutav selle informatsiooni ja dokumentide õigsuse eest.
5. **PLUTO** on projekt, mis vastutab kogu UFO ja IAC kosmosetehnoloogiat puudutava info hindamise/ülevaatamise eest.
6. **POUNCE** on projekt, mis moodustati, et kokku koguda kõik allatulistatud ja/või allakukkunud laevad ja tulnukad. See projekt pakkus kattelugusid ja katteoperatsioone, et varjata tege-likke püüdlusi/sihte ning seda suvalisel ajal. Kattelood, mida on kasutatud, on olnud eks-perimendi korras alla lastud eksperimentaalsed õhusõidukid, ehitustegevus, mineerimine jne. See projekt on olnud edukas ning on ka tänapäeval aktiivne.
7. **NRO** on National Recon Organization, mis asub Fort Carson-is, Colorados. See vastutab projektidega seotud tulnukate ja nende laevade julgeoleku üle.
8. **DELTA** on NRO spetsiifilise haru nimetus, mis on spetsiaalselt treenitud ja sellele on antud ülesanne turvata kõiki MAJIC projekte. See on julgeoleku meeskond ja rünnakrühm/projekti täitjad NRO-st, kes on spetsiaalselt treenitud, et tagada tulnukatega seotud

projektidele ja LUNA-le turvalisust. (Koodnimeks on "MEN IN BLACK" -mehed mustas). See projekt on endiselt aktiivne.

9. **BLUE TEAM** on esimene projekt, mis vastutab allatulistatud tulnukate laevade ja/või allakukkunud tulnukate laevade kokkukogumise ja/või tulnukate ravimise ja/või sellele reageerimise eest. See oli U.S Air Force Material Command-i projekt.
10. **SIGN** on teine projekt, mis vastutab luureinformatsiooni kogumise eest ja kindlaks-tegemise eest, et kas tulnukate olemasolu kujutab USA riiklikule julgeolekule ohtu. SIGN võttis enda alla BLUE TEAM projekti. See oli USA Õhujõudude ja CIA projekt.
11. **REDLIGHT** oli projekt, mis testis oma valdusesse võetud tulnukate laevade lendamist. See projekt lükati edasi, sest kõik katsetused lõppesid laeva ja piloodi hukkumisega. Seda projekti viidi läbi AREA 51-s, Groom Lake, (Dreamland), Nevada-s. Projekt Redlight-iga jätkati 1972 a. See projekt on olnud osaliselt edukas. Kui UFO-vaatlustel nähakse, et UFO-t saadavad mustad helikopterid, siis teadke, et mustad helikopterid on projekt Redlight-i vara. See projekt on praegu aktiivne AREA 51-s, Nevada-s.
12. **SNOWBIRD** loodi Redlight-i kateprojektiks. Kaasaegset tehnoloogiat kasutades ehitati "lendava taldriku" moodi sõiduk. See avalikustati pressile ja sellega sõideti mitmeid kordi avalikkuse ees. Selle eesmärk oli seletada, et juhuslikult nähtud projekt Redlight laevad on projekt Snowbird laevad. See oli väga edukas valeinformatsiooni jagamise projekt. See projekt aktiveeritakse ainult siis, kui see on hädavajalik. Seda pettust pole kasutatud mitmeid aastaid. See projekt on hetkel kõrvale pandud seniks, kui teda jälle vaja on.
13. **BLUE BOOK** oli USA Õhujõudude UFO ja tulnukate luurekogu ja valeinformatsiooni projekt. See projekt hävitati ja selle projekti poolt kogutud informatsiooni ja töökohustused võttis endale projekt Aquarius. Salastatud raport nimega "Grudge/Blue Book, Raport Number 13" on ainus tähelepanuväärne informatsioon, mis pärineb sellest projektist ja see on avalikkusele kättesaamatu. (Niipalju, kui ma olen teistest allikatest lugenud, rääkis Raport Number 13 kõigest Grudge ajalugu puudutavast).

➤ **MAJIC-ii VÕIMALIKUD TEGUTSEMISPLAANID** – 1949 a. arendas MJ-12 välja algse juhuslikkuse plaani, mille nimeks sai MJ-1949-04P/78. Kui peaks tekkima mingi vajadus avalikkusele avaldada osa infot, siis ta annab selleks loa.

- Kindral Doolittle ennustas, et ühel päeval peame me hakkama tulnukatega arvestama ja Grudge/Blue Book, Raport Number 13 väidab, et tuleb välja, et kindral Doolittle-l oli õigus.
- Grudge/Blue Book Raport Number 13 väidab veel, et dokumendis on kirjas, et paljud saladust paljastada üritanud sõjaväevalitsuse töötajad ja tsiviilisikud on hukatud (mõrva-tud ilma kohtuprotsessita).

PLAAN A. INFO VIIVITAMINE VÕI TAGASIHOIDMINE – CODE: MAJIC/STR/M
03CCPN24

See plaan kasutab MAJESTIC TWELVE valeinformatsiooni vembuna, et info välja-andmise viivitamisega tekitada segadust selleks, et keegi ei saaks tõe liiga lähedale. Selline nimi valiti sellepärast, et see oli sarnane MJ-12-le ja kirjutati ka sarnaselt. See oli

kujundatud selleks, et mälu segadusse ajada ja tulemuseks oli paljastajate viljatu otsing materjalide järgi, mida ei eksisteerinudki (s.o William Moore-i dokumendid?).

PLAAN B. JUHUL KUI INFO PEAKS AVALIKUKS TULEMA VÕI KUI TULNUKAD PEAKSID VÕIMU ÜLE VÕTMA.

See plaan vajab avalikku teadaannet, et terroristide grupp on sisenenud Ameerika Ühendriikidesse aatomrelvaga. Teatatakse, et terroristid plaanivad pommi õhata suures linnas. Välja kuulutatakse sõjaolukord (sellega hakkab kehtima sõjaseadus, mis peatab tsiviilseaduse) ja kõik kiibistatud inimesed aktiveeritakse tulnukate poolt. Kiibistatud isikud piiratakse MAJIC-u poolt ümber, kaasaarvatud dissidendid, ja nad paigutatakse koonduslaagritesse. PRESS, raadio ja TV riigistatakse ja allutatakse kontrollile. Kui keegi üritab vastu hakata, siis ta arreteeritakse või tapetakse.

➤ MAJIC-u SALARELVAD TULNUKATE VASTU

Kuigi paremaid relvi arendatakse iga päev, siis järgnevad paar relva on originaalselt loodud. **GABRIEL** on projekt, mis arendab välja kõrgsagedusel pulseeriva heli genereeriva relva. On öeldud, et see relv on efektiivne tulnukate laevade vastu ja nende kiirgusrelvade vastu. **GABRIEL**-i projekti detailsed kirjeldused näitavad, et projekti koosseisus on ka kõrgsageduslikud mikrolaine projektorid.

JOSHUA on projekt, mis arendas välja madalsagedusel pulseeriva heli genereeriva relva. See relv arendati välja ja pandi kokku Ling Tempco Vought-is Anaheim-is, California-s. On kirjeldatud, et see suudab suvalise inimese ehitatud struktuuri maani hävitada 3 kilomeetri kauguselt. Seda testiti White Sands Proving Grounds-il. See arendati välja aastatel 1975-1978. See on pikk ruuporikujuline seade, mis on ühendatud arvuti ja võimendiga. Ling Tempco Vought (LTV) on oma Anaheim-is asuvast asutusest, mis oli Grand Hotel lähedal Disneylandi vastas, ära kolinud. **JOSHUA** projekti detailsed kirjeldused näitavad, et projekti koosseisus on ka madalkandesagedust genereerivad mikrolaine projektorid.

EXCALIBUR on relv, mis hävitab tulnukate maaalused baasid. See on võimeline läbima 1000 meetrit tuffi/tihedat, paksu mulda/pinnast – nagu leidub New Mexico-s, tegevusvõime kahjustuseta. Raketi lennutrajektor maapinnast on kuni 9000 meetrit ja mõju/toime/kokkupõrke täpsus kindlaksmääratud sihtmärgile ei ületa 50 meetrit. Seade kannab 1-10 megatonnist tuumalõhkepead. Saladus peitub selles, et ennast ohjeldav raket, mis “puurib“ 1000 meetri sügavuse vertikaalse šahti, sisaldab makrolaine energosüntesaatori deflektorit raketi “lõhkepeas“.

TÄHELEPANEK: MAJIC omab veel 5 vinget relva, mida tulnukate vastu kasutada, aga mul ei ole nende kohta veel andmeid.

➤ INFORMATSIOON GRUDGE/BLUE BOOK, RAPORT NUMBER 13-st

– **EBE** on nimi või nimetus, mis anti elusale tulnukale, kes võeti vangistusse 1947 a. Roswellis, New Mexico õnnetuspaigas. Ta suri vangistuses. EBE tähendab Extra-Terrestrial Biological Entity (maaväline bioloogiline entiteet/olemus).

KRLL oli Ameerika Ühendriikidele esimene tulnukast suursaadik.

GUESTS on tulnukad, kes on vahetatud inimeste vastu ning nad tasakaalustasid YELLOW BOOK-i. 1972 a. sünnipäeval oli ainult 3 ellujäänut, nüüd on meil neid umbes 4000. Neid kutsuti Alien Life Forms (ALFs) (tulnukatest eluvormid) või OBS. Neil on suur kalduvus valetada.

YELLOW BOOK on raamat, kus on kirjas kõik, mida me teame tulnukate tehnoloogiast, kultuurist ja nende ajaloost.

RELIGIOON – Tulnukad usuvad Universaalsesse Kosmilisse Jumalasse. Tulnukad väidavad, et inimesed on hübriidid, kes on nende poolt loodud. Nad väidavad, et religioon on nende loodud, et kiirendada tsiviliseeritud kultuuri moodustumist ja et kontrollida inimrassi. Nad väidavad, et Jeesus oli nende pingutuste produkt. Tulnukad on enda väitel varustatud tõenditega ning nad väidavad, et neil on “seade“, mis võimaldab neil näidata heli ja pilti suvalisest ajaloopunktist mida nemad või meie soovime näha.

TULNUKATE BAASID eksisteerivad nelinurksetel territooriumitel Utah-is, Colorado-s, New Mexico-s ja Arizona-s. 1972 a. kirjeldati 6 baasi, mis kõik asuvad indiaani reservaaadis ja kõik need asuvad nelinurksel territooriumil. Baas, mis oli Dulce lähedal, oli üks nendest, (samuti baasid Californias, Nevadas, Texas, Floridas, Maines, Georgias ja Alaskal).

LAEVADE OMA VALDUSESSE VÕTMINE – See dokument väitis, et paljud laevad on oma valdusesse saadud. Laevad, mis on pärit varasematest aegadest (Roswell, Aztec, uuesti Roswell, Texas, Mexico ja teistest paikadest), nendest räägime hiljem.

RÖÖVIMISED – Röövimisjuhtumeid oli ammu enne 1972 a. Juba varajased tsivilisatsioonid viitavad nendele juhtumitele. Dokument väidab, et inimesi ja loomi rööviti ja/või neid moonutati/vigastati/sandistati. Paljud kadusid jäljetult. Nad võtsid spermat, munasarjade näidiseid ja koeproove. Viisid läbi kirurgilisi operatsioone, siirdasid sfäärilise seadme (40-50 mikromeetrit suur ning see siirdati silmanärvi juurde ajusse) ning kõik katsed seda eemaldada on lõppenud patsiendi surmaga. Dokumendi hinnang on, et 1 inimene 40-st on implantaadiga. On öeldud, et see implantaat annab tulnukatele täieliku kontrolli inimeste üle.

➤ **TEINE MAJIC – TULNUKATE VIHJED RAPORTIST 13 – SRD/28 CODE: ABRAMA 33A/C**

- 1989 a. me kinnitasime, et tulnukate sõidukid eksisteerivad Edwards-i Õhujõudude Baasi angaaris. Angaar asub põhjasuunas, baasi lõpus. Seda ei valva Edwards-i personal. Seda valvas NRO-DELTA personal. Valvurid kannavad punase aluspõhjaga märki, millel on must kolmnurk. Kedagi ei lubatud angaari lähedusse ilma selle märgita. NRO-DELTA personal ei valva enam angaari, seda valvavad nüüd Edwards-i turvajõud ja nad on kohustatud kontrollima angaari iga tunni järel ning raporteerima olukorrast NRO-le. Lisaks on neid instrueeritud mitte kunagi angaari sisenema, isegi siis, kui sinna on sisse murtud. Angaar on siiani lukus ja kellelgi ei ole lubatud sinna spetsiaalse NRO/DELTA-lt saadud loata siseneda.

Samuti oleme me kinnitanud tulnukate materjalide olemasolu Edwards-i Õhujõudude Baasi teises angaaris.

- Märgi tunnused, mis on osadel tulnukate laevadel ja tulnukate lippudel, neid kutsutakse TRILATERAL INSIGNIA (TRIADE)

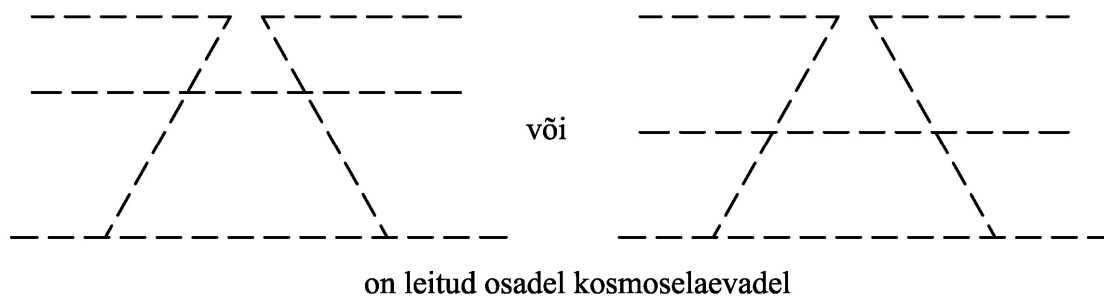

Baaside või maandumisplatside mäрге.
See sümbol on nähtav
ainult siis, kui vaadata otse
ülevalt alla sellele.

Seda sümbolit on leitud osadelt
Rigelian-ide kosmoselaevadelt
ja nende vormirõivastelt.

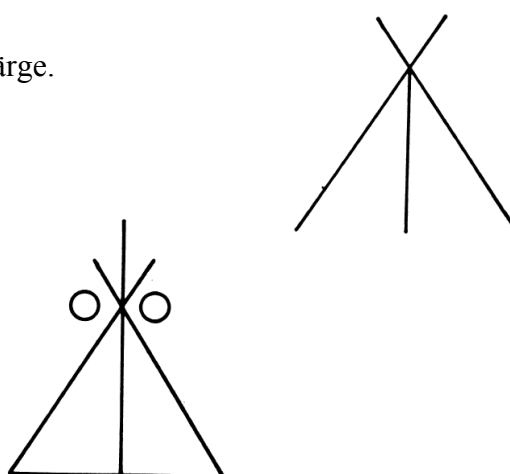

- **LUNA-2** – Koodnimi tähtsuselt teisele Rigelian-i maaalusele baasile New Mexicos. Baas on kontrollitud tulnukate, NRO ja DELTA poolt ning on tulnukate kaitse all. Luna on jätkuv.
- **FAR SIDE OF THE MOON** (kaugem Kuu pool) – Selle terminiga viidatakse LUNA-2 sisemusse. Ufoloogid ja teised erinevad inimesed, kes on selle termini otsa komistanud – neil on valearusaam, et sellega viidatakse LUNA-1-le, Kuul olevale baasile. Tegelikult mõeldakse selle all LUNA-2-te, maaalust baasi.

➤ **NSA Security System** – The National Security Agency (Riiklik Julgeolekuagentuur) oli algselt loodud selleks, et kaitsta salaja kokku kogutud lendavate taldrikute saladust ning lõpuks saavutas kontrolli kogu luurealase suhtluse üle. Selline kontroll lubab NSA-l jälgida iga eraisiku e-maili, telefoni, teleksit, fakse, telegramme ja nüüd ka on-line-is olevaid arvuteid, jälgides isiku isiklikku suhtlemist nii, kuidas ise tahavad. Käesoleval päeval on NSA MJ-12 ja PI-40-e peamine väljund, kuuludes Lendavate Taldrikute Programmi. UFO-uurijate tegevusväljale on laiali puistatud tohutu kogus valeinformatsiooni. Sõltumata sellest, mis programmis tunnistajad osalevad, nende elud on väga detailse jälgimise all ning igaüks on alla kirjutanud vaikimisvande. Inimesed, kes on programmis töötanud, sealhulgas ka sõjaväeliikmed – vande murdmisel võivad neid oodata järgnevad otsesed tagajärjed:

- Suuline hoiatus koos vaikimisvande ülevaatamisega.
- Tugevam hoiatus, ka kulmu lõhkipeksmine ja hirmutamine.
- Inimese psühholoogiline töötlemine, et esile kutsuda enesetapuni viivat depressiooni.
- Inimese mõrvamine, jättes mulje nagu oleks tegu enesetapuga või õnnetusega.
- Imelikud ja ootamatud õnnetused, alati saatuslikud.
- Vangistus spetsiaalses kinnipidamiskeskuses.
- Vangistus hullude varjupaigas, kus neid „ravitakse” mõistusekontrolliga (mind-control) ja ümberprogrammeerimise tehnikatega. Hiljem lastakse nad välja muudetud iseloomuga, uue identiteediga ja muudetud mälestustega.
- Toovad inimese siseringi, kus ta võetakse nende heaks tööle ja kus teda on võimalik jälgida. See toimub tavaliselt kinnistes asutustes kus on välismaailmaga väike kontakt. Maaalused asutused on selleks tavaline koht.

Iga indiviidiga, kes on nende arvates tõele liiga lähedal, käitutakse samamoodi. Et säilitada ja kaitsta ülimalt saladust on MJ-12/NSA võimeline minema ükskõik kui kaugemale. Nagu me hiljem näeme, siis ülima saladuse olemus muutub drastiliselt ja osutub hoopiski millekski muuks, mida isegi MJ-12/NSA ei osanud ette ennustada – nimelt tegelik kontakt tulnukate gruppidega. Kuidas saavutati esmane kontakt valitsuse ja tulnukate vahel ei ole hetkel teada, kuid valitsusele anti teada, et selle taga võis olla tulnukas, kes kasutas selleks vastavat varustust.

➤ **FAKTID MAAL OLEVATE TULNUKATE KOHTA (I)**
KOOD: OMNIDATA

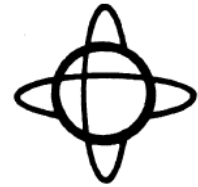

IRS-28 – CODE: IRWING/7 – MAT/ORM, 26.01/AB/7

➤ **Faktid Maa peal olevatest tulnukatest**, kogutud aastaid kestnud uurimustööde käigus.

- Tulnukate laevad teistest maailmadest on kukkunud Maale.
- Tulnukate laevad on pärit nii ruumivälistest (Ultra-Dimensional) kui ka meie ruumisestest allikatest.
- Varajased USA valitsuse pingutused tehnoloogia omandamisel kandsid vilja.
- USA valitsusel on olnud mingil ajahetkel elusaid tulnukatest pantvange.
- USA valitsus on korraldanud tulnukate laipade lahkamisi.
- USA luureagentuurid ja julgeolekuagentuurid on seotud olukorda kirjeldavate faktide kinnimätsimisega/peitmisega.
- UFO-olukorra tõttu on inimesi röövitud, moonutatud, tapetud – ning see toimub jätkuvalt.
- Sellel planeedil meie seas on tulnukad, kes kontrollivad erinevaid elemente meie ühiskonnas.
- Tulnukate jõud omavad baase nii Maal kui ka Kuul.
- USA valitsusel on olnud juba mõnda aega töösuhted tulnukatest jõududega – eesmärgiga soetada gravitatsiooni tõukejõul töötav tehnoloogia, kiirtega relvad ja mõistusekontrolli tehnoloogia.
- Miljonid kariloomad on tapetud eesmärgiga saada bioloogilist materjali. Nii tulnukad kui ka USA valitsus on vastutavad kariloomade vigastuste/kõndistamiste/sandistamiste eest, kuid erinevatel põhjustel.
- Me elame paljumõõtmelises maailmas, mis on omavahel kattuvad/põimunud ja tulnukate/olendite poolt külastatud teistest (inimesele kättesaamatutest ehk hoomamatutest) mõõtmetest. Paljud neist olenditest on vaenulikud ning paljud mitte.
- Meie geneetilise arengu aluspõhi ja religioon asub maiste ja mittemaiste jõudude sekkumiste valdkonnas.
- Meie olemasolev tehnoloogia on tunduvalt arenenum kui enamus inimesi ette kujutadagi oskaks.
- Ameerika Ühendriikide Kosmoseprogramm täna on katteoperatsioon, mille eesmärgiks on näiliselt avalikud suhted.
- Inimesi tapetakse massiliselt, et varjata olukorda puudutavaid fakte. CIA ja NSA on selles nii sügavalt sees, et selle paljastamine põhjustaks kogu nende struktuuri kokkuvarisemise.
- Faktid viitavad, et tulnukad on Maal olnud 5 000 - 10 000 aastat.
- Meie tsivilisatsioon on üks paljudest, mis on eksisteerinud viimase miljardi aasta jooksul, “Milky Way (Linnutee) aja jooksul“.
- Tulnukate psühholoogia (vaata infot järgnevatel lehtedel).
- Metagene tegur/faktor (vaata infot järgnevatel lehtedel).

➤ ÜHED TÄHTSAMAD UFO-de ALLAKUKKUMISKOHAD, ULTRA-SECRET-i POOLT VARJATUD

NEW MEXICO, USA Roswell San Augustine Flats Aztec	1947-1948	Põhjus: Puutus kokku/sai mõjutatud uue, katsetamisel oleva radaritüübiga. Märge: See USA radar on kaitseprojektide "JOSHUA JA GABRIEL" aluseks.
CALIFORNIA, Desert, USA	1952	Põhjus: teadmata
MEXICO, Sonora Desert	1955	Põhjus: teadmata
FLORIDA, Everglades, USA	1959	Põhjus: Radari poolt mõjutatud
TEXAS, Dayton, USA	1961	Põhjus: teadmata
BRAZIL, Mato Grosso	1966	Põhjus: teadmata
URUGUAY, Salto	1970	Põhjus: teadmata
BRAZIL, Amazon	1976	Põhjus: teadmata
MEXICO, Gulf of Mexico	1979	Põhjus: teadmata
ARGENTINA, Andes	1979	Põhjus: teadmata
ALASKA, Fairbanks, USA	1981	Põhjus: UFO toimis vigaselt/olid torked

Muidugi oli ka teisi allakukkumiskohti/õnnetuspaiku, kuid mind ei saadetud neid uurima. Osad tõendatud allakukkumiskohad/õnnetuspaigad olid Euroopas, Aafrikas, Hiinas, Nõukogude Liidus ja Austraalias. Võimalikud mittetõendatud allakukkumiskohad olid Filipiinidel ja Uus-Meremaal.

➤ MAAVÄLISTE OLENDITE KLASSIFIKATSIOON

GUESTS (Külalised)	Kutsutud tulnukad, kellel on USA valitsuse luba Maal viibida.
VISITORS (Külastajad)	Tulnukad, kes on tulnud Maale, kuid me ei tea millisel eesmärgil.
PRISONERS (Vangid)	USA valitsuse või mõne teise valitsuse poolt kinni võetud tulnukad.
RESEARCHERS (Uurijad)	Tulnukad, kes on tulnud Maale teaduslike uuringute motiividel/põhjustel.
INTRUDERS OR MALEVOLENTS (Sissetungijad või pahatahtlikud)	Tulnukad, kes on ohtlikud meie tsivilisatsioonile, sest nad ei austa meie ühiskonda.
NEUTRALS (Neutraalsed)	Tulnukad, kes ainult vaatlevad meie tsivilisatsiooni ega sekku kunagi meie tegemistesse.
COLONIZERS (Kolonisaatorid/asustajad)	Väike grupp tulnukaid, kes on otsustanud elada meie seas, nagu meie.
INTERACTORS (Sekkujad)	Väike grupp tulnukaid, kes on otsustanud sekkuda meie ajalukku ja kui võimalik, teha muudatusi.

➤ TULNUKATE KOHALOLU MAAL

Praegusel ajal külastab Maad umbes 160 erinevat teadaolevat tulnukatüüpi. Järgnevad on kõige enam nähtud tüübid:

Hallid, tüüp 1 – on Rigelian-id Rigel tähesüsteemist. Nad on umbes 120 cm pikad, suure pea ja suurte viltuste silmadega. Jumaldavad tehnoloogiat ja EI HOOLI MEIST. See tüüp sai populaarseks Strieberi raamatuga "Communion". Nende ellujäämiseks on neil vaja elutähtsate organite eritisi, mida nad saavad meilt, Maal elavatelt.

Hallid, tüüp 2 – on pärit Zeta Reticulae 1. & 2. Solar (päikese)süsteemist. Üldine välimus on sama, mis tüüp 1-l, kuigi sõrmede asetus ja nägu on natuke teistsugused. Need Hallid on komplitseeritumad kui tüüp 1. Neil on mingil määral terve mõistus (common sense) ja nad on mingil määral passiivsed. Nad ei vaja eritisi nagu tüüp 1.

Hallid, tüüp 3 – Kerge kloon tüüpidest 1 ja 2. Nende huuled on kitsamad või huuli ei ole üldse. Nad on 1. ja 2. Hallide tüübile orjalikud.

Nordics, Blondes, Swedes (Põhjamaised, Blondid, Rootslased) – Tuntakse kõigi nende nimede järgi. Nad on meile sarnased. Blondid juuksed, sinised silmad (osadel on tumedad juuksed, pruunid silmad ja nad on kasvult lühemad). Meid aidates järgivad nad Mittesekkumise Seadust. Nad sekkuvad ainult siis, kui Hallide tegevus mõjutab meid otseselt.

Nordic Clones (Põhjamaised Kloonid) – Nad sarnanevad meile, kuid nende nahk on halli varjundiga. Need Põhjamaised on kontrollile allutatud lesed (Drones), loodud tüüp 1 Hallide poolt.

Intra-Dimensionaalsed (Mitte Para-Terrestrialid) – Sisemõõtmelised olendid, kes suudavad muuta oma kuju. Üldiselt rahumeelsed.

Lühikesed Humanoidid – 45-75 cm pikad, sinaka nahatooniga. Neid nähakse tihti Mehhikos, Chihuahua lähedal.

Hairy Dwarfs, (Orange) (Karvased Kääbused) – Nad on 120 cm pikad ja kaaluvad umbes 14 kg. Nende juuksed/karvad on punast värvi. Nad tunduvad olevat neutraalsed ja austavad intelligentseid eluvorme.

Very Tall Race (Väga Pikk Rass) – Nad näevad meiesugused välja, kuid on 2,1-2,4 m pikad. Nad on rootslastega ühinenud.

Men In Black (MIB) (Mehed Mustas) – Nad ei ole Delta ega NRO valitsuse divisjonist. Nad on idamaise või oliivikarva nahaga. Nende silmad on valgusele liigtundlikud ning neil on vertikaalsed pupillid. Osadel tüüpidel on väga kahvatu nahk. Neil on raskusi kohaneda meie sotsiaalsete tavadega. Tavaliselt kannavad nad musta riietust (vahel ka üleni valget või halli riietust), kannavad päikeseprille ja sõidavad mustade autodega. Grupis olles on neil kõigil ühesugune riietus. Vahel on neil probleeme ajatajuga. Nad ei talu psühholoogilisi mängu/trikke ja nad ei talu nende plaanidele vahelesekkumist. Tihti hirmutavad nad UFO-tunnistajaid ja esitlevad end valitsuse ametnikena. On samaväärsed meie CIA-ga teisest galaktikast.

➤ **KARJA VIGASTAMINE/SANDISTAMINE**

Üldine kronoloogia – 1963 aastate keskpaiku toimus Texases Haskell-i maakonnas eluskarjadele mitmeid rünnakuid. Tüüpiline juhtum: leitud Anguse pull – kõri läbi lõigatud ja taldrikusuurune haav kõhus. Kohalik elanikkond pani rünnakud mingit sorti metsiku koletise arvele, nn. haihtuv söödik. Sarnased sündmused jätkusid Haskelli maakonnas ja olend omandas müütilised proportsioonid. Talle tekkis uus nimi – Haskelli kelm/lurjus.

Järgneva aastakümne jooksul tuli sarnaste eluskarjade rünnakute kohta üksikuid raporteid. 1967 a. oli kõige silmatorkavam üks nendest harvadest raportitest, kus hobune nimega Snippy suri vigastustesse Lõuna-Colorados, kus samal ajal nähti mitmeid UFO-sid ja tundmatuid helikoptereid. 1978 a. rünnakute arv suurenes ja aastaks 1979 toimusid mitmed eluskarjade vigastamised Kanadas – peamiselt Alberta-s ja Saskatchewan-is.

Rünnakud USA-s ühtlustusid/rahunesid mõneks ajaks, kuid 1980 aastal tegevus jälle suurenes. Sellest aastast on vigastamise raporteid vähemaks/harvemaks jäänud, kuid see võib olla tänu suurenenud vastumeelsusele raporteerida vigastamistest rantšopidajate ja farmerite poolt. Vigastamine jätkub ka tänapäeval ja üle 10 000 looma on surnud ainult USA-s. Kuigi vigastamisi toimub üle maailma, siis asjaolud, mis puudutavad vigastamisi, on alati samad.

”YELLOW BOOK” (KOLLANE RAAMAT) – Seal on kirjas, et vigastamine võib olla seotud ravimiga. Maal olevad teadlased õppisid Longevity (pika eluea saladus) kohta, et Longevity aluseks on inimeste rakkude võime taastuda. Igaüks, kui nende rakud ei saa uueneda, vananeb, algab mandumise protsess ja sellele järgnev surm. Longevity saladus on rakkude uuenedes. Rakku saab uuendada kasutades muudetud adrenaliini, muudetud Coradrenalin-i, Cordrazynne või Cortropinex-i, (vahel kasutatakse ainult Formazynne ja Hyronalinx-i – loe lisainformatsiooni nendest ja teistest ravimitest dokumendist ”The Pulsar Projekt”). Kõikide nende ravimite aluseks on adrenaliin, mida toodetakse inimese ajus. 1960-datel avastasid teadlased, et seda saab sünteesida looma neerupealsete näärmete keskmisest osast. Nad vajavad suurtes kogustes näärmeid, et sünteesida väike kogus ülalmainitud ravimeid.

Muidugi üritavad inimteadlased leida uusi mooduseid ja uusi sünteesitud ravimeid rakkude taastamiseks, eriti ajurakkude ja inimkudede taastamiseks, et tugevdada inimese psüühikat ja suurendada inimese füüsilisi oskusi.

➤ **Minu isiklikud üldised vaatlused** – Iga juurdlus, mis kavatseb uurida süstemaatilisi vigastamise rünnakuid eluskarjale ja teistele loomadele, peab lisama on vaatevälja teatud näitajad, mis võivad ja võivad ka mitte olla otseselt seotud vigastamise teo endaga. Selline vigastamine, tapmine ja sise- ja välisorganite salajane eemaldamine – see on suunatud sõna otseses mõttes tuhandetele loomadele, eelkõige eluskarjale alates 1960 a. Nende loomade operatsioonid on teostatud ebahariliku täpsusega, mis viitab kõrgelt arenenud vahenditele ja tehnoloogiatele. Tuimestamine ja järjekindel vigastamise korrapärasus ja pealtnäha mittevajaliku karkassi/lihakeha vabakasutus vihjab vigastajate ääretule enesekindlusele, isegi ülbusele. See on ülbus, mis õigustab neid vabalt ja karistamatult tegutsema.

➤ **Minu isiklikud üldised vaatlused – Inimeste põhjused vigastamisteks** – Need sündmused või arutelu nendest sündmustest on ainult eelvaade tegelikule ilmutusele, mis on vigastamiste taga: tulnukad omandavad bioloogilist materjali endale kasutamiseks. Et arutleda seda loogilises ja õiges järjekorras, peame me vaatama, mis on juhtunud otse meie

ninade all – otsene suhtlus maaväliste bioloogiliste olenditega. Et seda arutada, peame me alustama algusest nende asjadega, mida me teame, et on tõsi.

➤ **Minu isiklikud üldised vaatlused - Tulnukate põhjused vigastamiseks** – Tulnukate põhihuvi (me räägime just Regelian-idest) on inimestega paljunemine. Nad vajavad karja kudesid, sest neil on samad süsiniku elemendid, mis inimestelgi geneetilisel tasandil. Kõik sisselõiked tehakse kas Dublantide, Kloonide või Androidide poolt. Nad võivad saata meeskondi ja võtta seda materjali, mida neil vaja läheb – ning pole tähtis kust või kui palju. Kui nad seda vajavad, siis nad lihtsalt võtavad. See ei tähenda, et Regelian-id on vampiirid või nad vajavad seda ellujäämiseks. Nad on lihtsalt moraaltud teadlased, kes vajavad seda materjali eksperimentide tegemiseks (me ei tea tegelikult, kumb on hullem).

➤ **Musta helikopteri kaasamine vigastamistesse** – Selle elemendi asjassepuutuvus paljastatakse põhjaliku uurimise jooksul. Me viitame välimusele, mis on märgistamata või teistmoodi tuvastamatud helikopterid, mis viibivad ajutiselt loomade vigastamise kohtadel samas õhuruumis. Selle esinemine on olnud piisavalt järjekindel, et ümber lükata kokkulangevused. Need müstilised helikopterid on peaaegu alati tunnusmärkideta või märkidega, mis näivad olevat üle värvitud või kaetud millegagi. Helikoptereid on tihti nähtud lendamas ebanormaalselt, ohtlikul või mittelubatud kõrgustel. Nad võivad häbelikult minema lennata kui tunnistajad või seaduse-silmad üritavad läheneda.

On olnud mitmeid helikopteri asukate agressiivse käitumise juhtumeid, kus tunnistajaid aetakse taga, antakse sireeni, on nende kohal lennatud või nende pihta isegi tulistatud. Aegajalt on helikoptereid nähtud vigastamise kohtade lähedal, isegi karjamaa kohal, kus vigastatud liha-keha/karkass on hiljem leitud. Karja jälgitakse lühike aeg enne või pärast vigastamist või siis mitmete vigastamiste päevade jooksul. Siin saab ainult rõhutada, et müstilised helikopterid ei arenenud välja samaaegselt kui toimusid loomade vigastamised. Sellised märgistamata helikopterid lendavad madalatel kõrgustel, helitult või siis heliga nagu tavalised helikopterid, nendest on raporteeritud aastaid ning – on seostatud veelgi laialiulatuvama fenomeniga – ”Phantom”, fikseeritud tiivaga õhusõiduk.

Mis puutub Tom Adamsisse, siis vastus võib olla eelmainitu kombinatsioon. On olnud spekulatsioone, et nad on seotud bioloogiliste eksperimentidega ja keemilise või bioloogilise sõjaga, või on tegu nafta ja mineraalsete lademetega geobotaanilise otsinguga. Ükskord leiti vigastamise koha juurest sõjaväe standardile vastav skalpell. Kuna peamiselt on olnud vigastamisega seotud lendavad taldrikud, siis arvatakse, et see oli pandud eksitamiseks.

Nii tulnukad kui USA valitsus on vastutavad vigastamiste eest, kuid erinevatel põhjustel.



➤ **ANTAREAN-i ÜHENDUS OMNICORD (KÕIKSUSE NABANÖÖR)**

➤ **Aeg ja UFO-d** – Aeg on üks olulisemaid aspekte UFO-teemas. See mängib imelikku, kuid märkimisväärset rolli. Osa sellest vastusest ei pruugi olla tähtedes vaid kellas, mis tiksus sinu ees.

Planeet Maa eksisteerib kolmes dimensioonis, me saame liikuda erinevates suundades nende dimensioonide siseselt. Kosmos ei eksisteeri, välja arvatud siis, kui me paneme ta eksisteerima. Meie materias on aatomite vaheline vahemaa nii imeväike, et seda saab arvutada vaid hüpoteetilistes suurustes. Aga kui me elaksime aatomil ja meie suurus oleks võrreldav aatomi suurusega, siis vahemaa järgmise aatomini näiks aukartustäratav.

On olemas veel üks inimeste loodud mõõtühik, nimelt aeg. Erinevalt teisest kolmest dimensioonist oleme me näiliselt justkui ajasse kinni jäänud. Aeg on saanud meile väga reaalseks ning näib, nagu me ei saaks sellela elada. Kuigi tegelikult pole aega üldse olemas. Kui üks teatud hetk eksisteerib meie jaoks, kas see tähendab, et seda sama hetke jagavad ka teised planeedid teistest galaktikatest?, ”tegelikult mitte”.

UFO-fenomen näib olevat kontrollitud, see tähendab, et ta järgib arukat/loogilist mustrit. Kui objektid ise on kõrgema energia ilmingud, siis peab miski neid energiasid kuidagi osavalt juhtima ning vähendama neid nähtavatele sagedustele, inimese mustri järgi kujutama. Nad näivad võtvat vorme, mis on füüsilised ja tõelised meie jaoks ning viivad läbi tegevusi, mis näivad olevat intelligentsed.

Kui me saabume allikale, siis allikas peab olema arukas energia, mis töötab kõige kõrgemal sageduse spektril. Kui selline energia üldse olemas on, siis võib ta levida läbi universumi ja säilitada võrdset kontrolli iga osa üle. Ta on väga kõrgel sagedusel, nii kõrgel, et energiaosakesed seisavad praktiliselt paigal. Allikal ei ole mingit vajadust ennast uuesti täita. Ükskõik mil moel oleks see vastuvõetav meie keskkonna teadustele. Allikas saaks tegelikult luua ja hävitada materiat, mängides madalamate energiatega. See allikas oleks ajatu, sest ta eksisteeriks väljaspool kõiki ajaväljasid. Ta oleks lõputu, sest ta ei ole piiratud kolmemõõtmelise kosmosega.

Kui me oleksime puhtas energiaolekus, siis iga energiaosake oleks ise kui sünap ja sagedust natuke muutes saab infot salvestada. Näiteks kõik roosi mälufragmendid saaks salvestada ühele sagedusele ja roosi kogu energiavormi saaks häälestada sellise mälusse (mälufragmentide kogusse) lihtsalt sagedusi reguleerides, samamoodi nagu me reguleerime raadio-vastuvõtjat (nii...niii...niii..kus me oleme küll seda varem kuulnud!). Teiste sõnadega ei ole vaja mingit keerulist vooluskeemi ning samuti pole vaja füüsilist keha. Energiamustrid ei vaja materiaalselt vormi, selle asemel tungiks ta läbi terve universumi (UNIVERSUM ehk *ükskõiksus* ehk *üks kõiges*,...huvitav väike vaatepunkt hiigelsuurest MULTIVERSUMIST ehk *kõiküksusest* ehk *kõik ühes* ehk *kõiksuse* reaalsuse ideest). See võib sind täielikult hetkel ümbritseda ja olla teadlik madalal sagedusel olevast igast nõrgast impulsist, mis läbib sinu aju. Kui oleks mõeldud nii, et ta kontrolliks su pulssi, siis kontrolliks ta ka sinu mõtteid. Inimene on alati olnud teadlik sellest energiast või jõust, ta on alati kummardanud Jumalat, Jeesust või Kosmilist/Universaalset olevust jne.

1. Esimene järeldus on, et osad UFO-d pärinevad väljastpoolt meie ajaraame ja ajatsükli.
2. Teine järeldus on, et allikas omab täielikke eelteadmisi inimeste sündmustest – isegi individuaalsete elude kohta, kuna aeg ja ruum pole absoluudid.

Need kaks järeldust on omavahel sobivad.

Kui vaadelda ülimalt intelligentsuse/arukuse poolt, siis kõik inimeste sündmused toimuvad samaaegselt. Kui suurem intelligents tahab suhelda madalama vormiga, siis kerkivad esile kõiksugused probleemid. Suhtlus tuleb läbi viia sellisel viisil, mis oleks madalamale vormile arusaadav. Tuleb leida suhtlemiseks vastuvõetav raamistik ning seda ära kasutada.

UFO-fenomen on tihti peegeldav/kaalutletud, see tähendab, et vaadeldavad ilmingud näivad meelega olevat tellimustööna valmistatud ja kohandatud tunnistajate individuaalsete uskumuste ja suhtumisega. Kontakteerujatele antakse informatsiooni, mis enamusel juhtudel kinnitab nende uskumusi. UFO-uurijad, kes keskenduvad ühele teatud teooriale või aspektile, leiavad end pealtnäha usaldusväärsete raportite poolt, mis tõestavad seda teooriat, üleujutatuna.

Nõukogude Liidu uurijate laialdased kogemused selle peegeldava faktoriga viis neid läbi viima imelikke eksperimente, mis kinnitavad, et suur osa raporteeritud andmetest on sihilikult muundatud valeks. Tunnistajad ei ole reeturid, vaid üksnes ohvrikslangenud.

Selle vale, mitmekülgse informatsiooni ilmne eesmärk on segaduse tekitamine ja kõrvalejuhtimine. Osa sellest on teeninud teatud ekslikke uskumusi, kuid see on tegelikult aste keerulisema tõeni. Terve generatsioon on tulnud ja läinud, õnnelikult uskudes valesse, teadmata, et nad olid ainuüksi valedeketi osad.

Kui kõik saaks selgeks/tõde avaldataks liiga vara, siis me variseksime tõe raskuse all kokku. Planeet Maa on kaetud akendega (koridoride, tunnelite ja/või väravatega) nendes nähtamatutesse maailmadesse. Meil on nende kindlakstegemiseks olemas instrumendid ja kui me otsustaksime neid kasutada, siis me leiaksime, et need aknad on ülikõrge sageduslaine keskpunktid, iidse õpetuse kiired. Need kiired võivad olla pärit Orioni või Pleiades-e tähesüsteemilt, nagu Terrani (Maa) esivanemad väitsid, või nad võivad olla suure jõu osad, mis sai alguse läbi selle Universumi – võibolla Antares-i tähesüsteemist. UFO-d on andnud Terranitele tõendeid, et sellised kiired on olemas. Nüüd vaikselt meile öeldakse, mispärast.

Vaatlejad Antares-i tähesüsteemilt jälgivad Terraneid (maalasi) ja nad teavad, et juhtnöörid eksitatud tsoonidele -"warp zone"- tulevad Antares-i tähesüsteemi keskelt – nad joonistavad/tekitavad tunneleid mitmete põhipunktide vahele meie ja teistes Universumites. Need on "väravad" teatud reisijatele kõikidest Universumitest. Muidugi on olemas veel paljusid keskpunkte, kuid teised kiired tulevad Universumi ümbert.

➤ VILJARINGIDE MÕISTATUS - KOOD: SEC





➤ Crop Phenomena: Ringide fenomen

– Parem näide, et mõista niinimetatud crop fenomeni (ringid, mis ilmnevad väljadel), on järgneva näite abil:



Meie, Maa inimesed, eksisteerime 3. dimensioonis, sest meie aatomid omavad teatud sagedust, mis võimaldab meil eksisteerida 3. dimensioonis. See teatud sagedus on piisavalt stabiilne kogu meie elu jooksul. Üks kiire idee meie dimensioonidest ütleb meile:

1. dimensioon on lihtsalt üks punkt ————— 
2. dimensioon on kaks punkti, mis on ühendatud joone abil ————— 
3. dimensioon on tihedus, mahtvusruum (meie ja meie universum) 
4. dimensioon on aeg

Meie peamine huvi on:

5. dimensioon ————— paralleeluniversumid ehk multiversum

Tervikidee multiversumist on see, et ei ole ainult üks universum, vaid lõputu number paralleelseid universumeid. Kui lihtsustada seda kontseptsiooni matemaatika abil, siis see ütleb meile, et ei ole olemas madalaima ega kõrgeima numbrilise limiiti. Neid numbreid on võimatu arvutada, samamoodi nagu on võimatu arvata multiversumi võimaluste ulatust.



Kui me oleme võimelised kiirendama või aeglustama sagedusi, tehes meid eksistentsivõimelisteks kolmandas dimensioonis, siis me suudame hüppata viiendasse dimensiooni või multiversumisse.

Et seda paremini mõista, püüa mõelda, et see on sama mis raadio kuulamine. Kui sa kuulad raadiot, siis sa kuulad ühte teatud raadiojaama ühel teatud sagedusel. Et kuulata teist raadiojaama, selleks pead sa muutma sagedust. See saavutatakse raadio sagedusenupu keeramisega. See, et sa kuulad ühte raadiojaama ühel teatud sagedusel, see ei tähenda, et teisi jaamu teistel sagedustel pole olemas.

Sama asi kehtib multiversumis olevate teiste universumitega – nad on meist erinevatel/teistel sagedustel ehk lainepikkustel ja me lihtsalt ei tea seda veel. Miks oleme meie 3. mõõtmes (dimensioonis) ja nemad 5. mõõtmes (dimensioonis), miks mitte vastupidi? Sellepärast, et see baseerub perspektiivil – nemad näevad meid nende 5. mõõtmes ja meie näeme neid meie 5. mõõtmes. Asi põhineb lihtsalt perspektiivil.

Reisijad teistest dimensioonidest tulevad meie dimensiooni, kasutades osakeste kiirendamise protsessi ning annavad osakestele võime hüpata dimensioonide vahel. Kuid miks nad valisid esimeseks kohaks Inglismaa ja miks just põllud/väljad?

Inglismaa valiti sellepärast, et seal on kõige sobivamad tingimused ühele mitmetest tsivilisatsioonidest, mis eksisteerivad multiversumis, ning nad on võimelised meiega kontakteeruma läbi viljaringide. Kõik vastused küsimusele, kuidas nad suutsid seda saavutada, on tohutu-suures eelajaloolises energiaringis.

Inglismaal on keeruline energiavõrk, kus energiaringlusesse on kaasatud iidsete hauad ja kivideringid (Stonehenge). Kõik platsid/kohad, künkad ja kivideringid ehitati, arvestades maaaluseid veega ühendatud energialiine. See loob mingit sorti naturaalse, vee poolt loodud elektromagnetilise jõuälja, mis on kombineeritud maa all olevate kvartsi ladestustega. Samuti Kuu gravitatsiooni mõjutused veele, maa mass ja elektromagnetilise laengu loomine kvartsisist loob olukorra energia perioodiliseks vabanemiseks.

Energiasambad loovad vajalikud tingimused teistele tsivilisatsioonidele teistest mõõtmetest, et nad saaksid alustada eksperimenteerimist meie universumi ja/või meie planeediga.

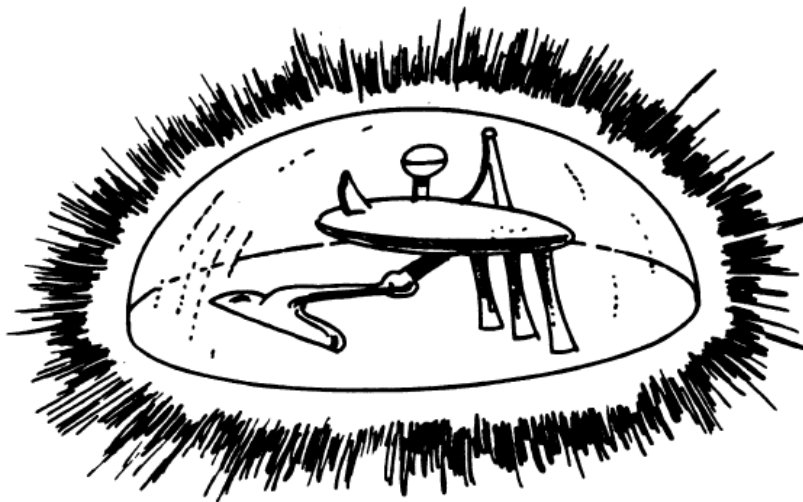

Nad on hakanud saatma sonde siia, et teada saada rohkem meie loomulikest tingimustest või meie universumist ja planeedist. Sondid on ümbritsetud teatud energiakupliga – väljaline ring, kus nad on skaneerinud energiasamba.

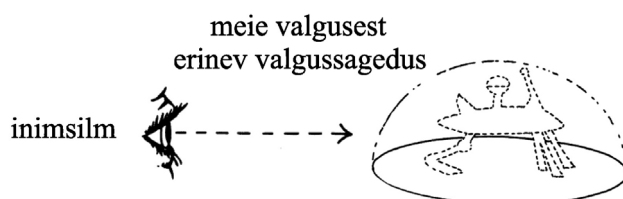

Eelneval joonisel ei ole meie silmad võimelised nägema hetkel seda sondi meie visuaalsete piirangute tõttu. Meie silmad ei ole võimelised nägema sagedusi infrapunase ja ultravioletse sageduse vahel. Muidugi, kui sa suudaksid avastada selle sondi kasutades infrapunase või ultravioletse sageduse nägemise varustust, siis oleks võimalik seda näha.

Viljaringide fenomen ei alanud hiljaaegu, ka mitte aastakümneid tagasi, vaid sajandeid tagasi ning arenes aina keerulisemaks. Tavaliselt saab ringi lähedaloleku kindlaks teha õhus oleva ionitaseme kaudu, mis on sinu lähedal, st temperatuuri muutused ja/või osakeste kiirendamise käigus tekkinud teatud iseloomulik heli, kui need on poolstabiilsed meie reaalsuses.

Nüüd nad eksperimenteerivad üle terve planeedi. Nad otsivad Inglismaale sarnaseid tingimusi, et saata sõnumeid, "väga konkreetseid sõnumeid", kasutades jõuväljaga kupleid, mis moodustatakse osakeste poolt, mida omakorda toodetakse spetsiaalse osakeste kiirendamise seadme abil.

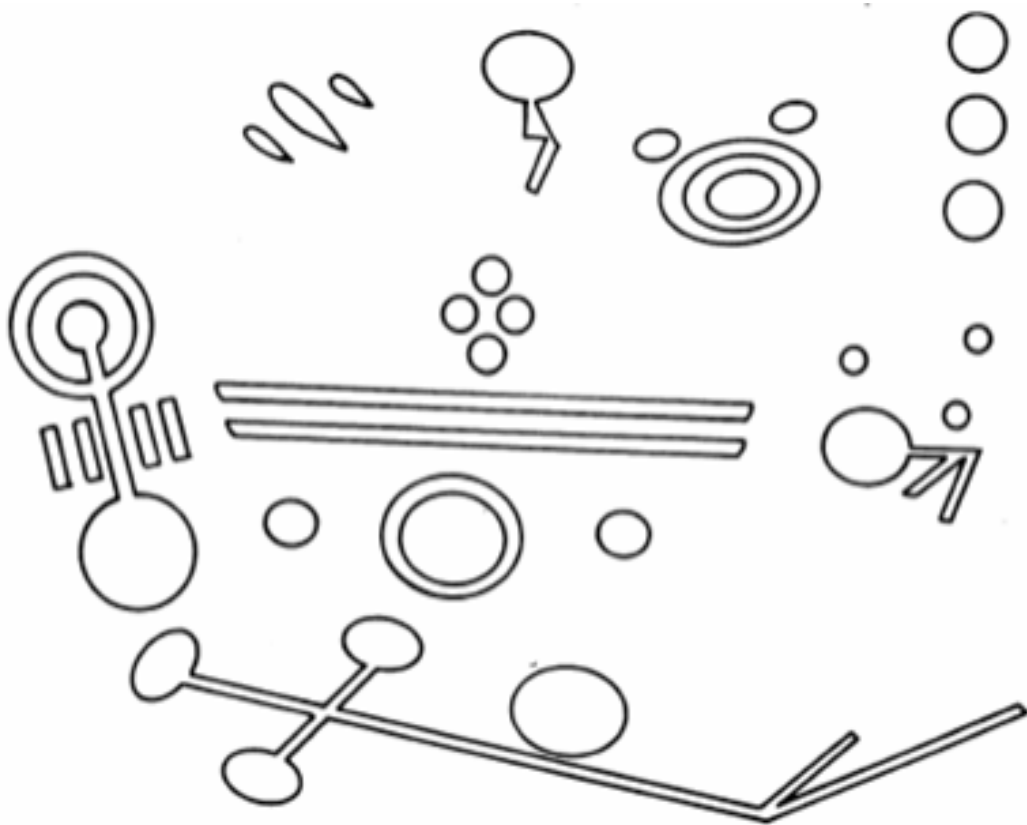

Üsna pea on nad võimelised täielikult materialiseeruma ja realselt eksisteerima meie reaalsuses.

➤ DULCE BAAS - KOOD: J.B.III

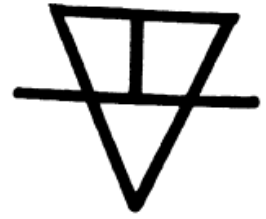
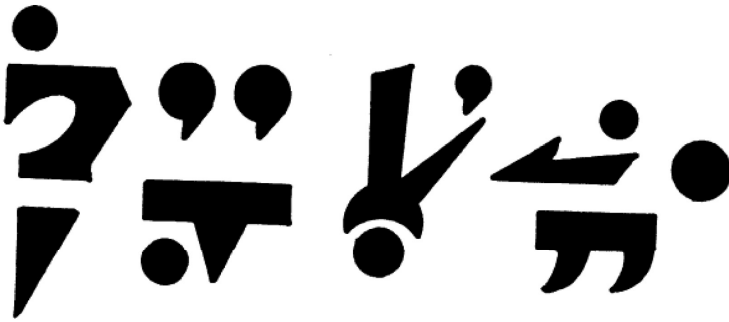

Järgnev materjal tuleb inimestelt, kes teavad, et Dulce maaalune baas eksisteerib. Need on inimesed, kes töötasid laboratooriumites, äraröövitud, kes on baasi viidud, inimesed, kes on ehitusel assisteerinud, luure personal (NSA, CIA jne.) ja mõned spetsiifilised maasiseste UFO-de uurijad. See informatsioon on mõeldud neile, kes on tõsiselt huvitatud Dulce baasist. Ole ettevaatlik uurides seda kompleksi. Juurdlus on kestev/käimasolev ning seda teostab J.B. III, (Code: SR24.3B7).

➤ Dulce Baas

– See asutus on geneetikalabor ning on ühendatud Los Alamos-e linnaga toru-süstiku kaudu (tube-shuttle). Osa nende uuringutest on seotud kiirituse mõjust geneetikale (mutatsioon ja inimese geneetika). See uuring sisaldab ka teisi arukaid/intelligentseid liike (Alien Biological Life Form "Entities" - tulnukate bioloogiliste eluvormide "olemusi"). Ümber tehtud 1950 a. septembri The Effects of Atomic Weapons (Aatomrelvade efektid) väljaandes, USA Kaitseosakonnaga (U.S. Department of Defence) ja USA Aatomienergia Komisjoniga (U.S. Atomic Energy Commission) koostöös ja ettevalmistatud nende jaoks Los Alamos-e teadusliku laboratooriumi (Los Alamos Scientific Laboratory) juhtimise all, võime me lugeda millised on soovitud maaaluste baaside lõplikud paigutused. Leheküljel 381: „Nähtavasti ei esine põhimõttelisi raskusi ehitamisel ja erinevate maaaluste tähtsate asutuste opereerimisel ja tegutsemisel. Sellised asutused võidakse paigutada sobivasse eksisteerivasse kaevandusse või mõni koht kaevatakse välja just sellel põhjusel.”

➤ **Mängu kinni jäänud (Caught in the game)** – Sajandeid tagasi ütlesid planeedi pinnal elavad inimesed, et need olid vabamüürlased, kes löid sidemed Maa sees peidus elava "tulnukarahvaga". 1933 a. nõustus USA valitsus vahetama loomi ja inimesi kõrgtehnoloogiliste teadmiste vastu ning lubas neil kasutada lääne USA-s asuvaid maaaluseid baase neid muutmata. Loodi spetsiaalne grupp, kes tegeleb tulnukatest olenditega. 1940 aastatel tulnukatest eluvormid (Alien Life Forms - ALFs) liikusid oma operatsioonide fookusega Kesk- ja Lõuna-Ameerikast Ameerika Ühendriikidesse.

Neile spetsiifilistele olenditele on kontinentaalne jagunemine ellujäämiseks vajalik. Osa sellest on seotud magnetiliste kivimite omadustega ja kõrgenergeetiliste plasmaolekutega. Vaata veel: "Beyond the Four Dimensions, reconciling physics, parapsychology and UFOs", by Karl Brunstein (Teisel pool nelja dimensiooni, füüsika ühildamine/lepitamine, parapsühholoogia ja UFO-d) ja veel: "Nuclear Evolution, discovery of the rainbow body/aura" by Christopher Hills (Aatomi arenemine, vikerkaare keha/hinge avastamine).

- Selles piirkonnas on väga kõrge äikese aktiivsuse kontsentratsioon, maaalused veeteed ja koobastesüsteemid, atmosfääriliste ioonide väljad jne.

➤ **Kelle planeet see on?** – Need spetsiifilised tulnukad peavad end pärismaalasteks (Native Terrans). Nad on iidne rass, humanoidi ja reptiliani liikide kadunukesed, kes tegid ristsugu primitiivsemate Uni-Terrestriali (samamaiste) ellujääjatega. Nad on mitteusaldusväärsed omakasupüüdlilikud agendid teisest maavälisest kultuurist, "The Draco's", kes naasevad Maale, mis oli nende iidne eelpost enne originaalsete Uni-Terrestrialide tulemist. Nad püüavad Maad kasutada lavastuse piirkonnana, mis ei ole üldse lihtne, sest kõik ülejäänud 170 erinevat tulnukate liiki tahavad oma osa Metagene saladustest. Need tulnukate kultuurid on omavahel konfliktis selle üle, et kelle reeglistikku peaks siin planeedil järgitama. Samal ajal kasutatakse selleks, et hoida inimesi kontrolli all, kunstlikku mõistusekontrolli – eriti alates 1940-datest. Dulce baas on USA valitsuse ja tulnukate ühine baas. See ei ole esimene, mis ehitati koos tulnukatega. Teised baasid asuvad Colorados, Nevadas, Arizonas, Alaskal jne.

➤ **Salajane tegevus Dulce piirkonnas** – Alates 1947 aastast käisid sõdurid/väed sealt sisse ja välja iga suvi. Pärismaalased mäletavad, et nad ehisid teed otse Dulce linnas elavate inimeste silme ees ning veoautod voorisid sisse ja välja pika perioodi jooksul. Hiljem see tee blokeeriti ja hävitati. Märgid veoautodel olid "Smith Corp." Paragosa Springs, Coloradost. Sellist korporatsiooni enam ei eksisteeri, ei eksisteeri salvestust sellest ja ma usun, et see baas, vähemalt esimene, ehitati salaja metsalangetuse projektina, mis ei vedanud ühtki puupalki – ainult suurt varustust.

➤ **R & D ja Sõjaväe Tööstuslik Kompleks (R & D and the Military Industrial Complex)** – The Rand Corp. kaasati sellesse tegema geoloogilist uurimust lähedalolevate järvede kohta baasi jaoks. Enamus järvi Dulce ümbrusesse tehti valitsusepoolse "kingitusena" "indiaanlastele" (tegelikult on see kate). Selline valmistehtud "kingitus" on NAVAJO tamm, mis on põhiallikas traditsioonilise elektrivõimsuse tootmiseks. Teine elektriallikas asub ELVADO-s, mis on samas ka maaalune sissepääs Dulce baasi.

MÄRKUS: Kui Rand on "Think Tanks"-i ema, siis "Ford Foundation"-i võib pidada selle isaks.

Rand on saladuslikkus ise, kuid vajadusel laiendatakse tegevus konverentsidele ja koosolekutele. Rand-i projekti leheküljelt 645 võib lugeda sügava maaaluse ehituse kohta 1959 a. märtsi koosviibimise menetlusest (Deep Underground Construction Symposium):

Nii nagu lennukid, laevad ja autod on andnud meisterlikkuse/täieliku valdamise/ülemvõimu maapealsetele inimestele, siis tunnelid, puurmasinad annavad talle ligipääsu maaalusesse maailma.

MÄRKUS: 1983 a. ajakirja OMNI septembriväljaandes leheküljel 80 on värviline joonistus "The Subterenne"-st, Los Alamos-e tuumajõul töötav tunnelirajamise masin, mis kaevub kivimitest läbi sügaval maa all, kuumutades mistahes kivimit, millega ta kokku puutub sulanud kivimiks (magma), mis jahtub peale seda, kui maaalune masin on edasi liikunud. Tulemuseks on sileda, poleeritud/klaasja sisekattega tunnel. Neid maaaluseid torutunneleid kasutavad elektromagnetilisel jõul töötavad maaalused süstikutest liiklusvahendid, mis suudavad reisida suurel kiirusel. Nad ühendavad niinimetatud "Kadunud Impeeriumi" maaaluste linnade komplekse. Ülisalajane (top secret) projekt koodnimega "NOAH'S ARK" kasutab toru-

süstikuid, mis on ühenduses süsteemiga, kus on üle 100 punkri ja silindrilise peidupaiga/uru. Süsteem on rajatud erinevates kohtades Maal. Nad ehitavad sama tüüpi tunnelid ka ülisalajastesse Kuu ja Marsi baasidesse. Paljudes nendes maa-alustes linnades on tänavad, kõnniteed, järved, väikesed elektriautod, hooned, kontorid ja kaubamajad.

1959 a. Rand konverentsil (Rand Symposium) oli üle 650 kohalviibija, enamus olid Riikliku Tööstuskogu (Corporate Industrial State) esindajad:

- The General Electric Company
- Hughes Aircraft Company
- Sandia Corporation
- Walsh Construction Company
- Colorado School of Mines
- AT&T
- Northrop Corporation
- Stanford Research Institute
- The Bechtel Corporation
- Jne.

Bechtel (hääldatakse Beck-tul), mis asutati 1898 aastal, on ülisalajane rahvusvaheline ühendus - kaheksajalg. Osad väidavad, et see firma on praegu tegelikult "varjuvalitsus", CIA töötav käsi. See on suurim ehituse ja projekteerimise variettevõtte USA-s ja terves maailmas ning osad ütlevad, et ka teisel pool piiri. Kõige tähtsamad tööpostid USA valitsuses on endiste Bechtel-i ohvitseride käes. Nad on osa võrgust ("The Web"-ist), mis on sisseühendatud kontrollsüsteem. Süsteem ühendab Tri-Lateralist Plans-i, C.F.R.-i, the Orders of Illuminism-i (cult of All-Seeing Eye - kõikenägeva silma kultust) ja teisi infoblokeerimise gruppe.

➤ **Tuleviku üleelamine** – Dulce asutus koosneb keskel olevast keskusest/südamikust, turvasektorist ja mõnest fotolaborist. Mida sügavamale lähed, seda rangem on turvakontroll. See on mitmetasandiline kompleks enama kui 3000 kaameraga erinevates kõrge turvalisusega paikades, näiteks nagu väljapääsud ja laborid.

Kompleksil on üle 100 salaväljapääsu Dulce ümbruses ja läheduses. Paljud on Archuleta Mesa ümber, teised on lõuna pool Dulce järve ümber ja osad isegi kaugel idas nagu Lindrith.

MÄRKUS: Kompleksi sügavamad osad ühilduvad looduslike koopasüsteemidega. Inimene, kes töötas baasis (CR-24/ZM 35-File IV) ning kellel oli "Ultra 7-B" luba, raporteerib järgnevat: „Seal võib olla rohkem kui 7 tasandit, kuid mina tean ainult seitsmest. Enamus tulnukaid on tasanditel 5, 6 ja 7. Tulnukate eluasemed on tasandil 5”.

➤ **Üleameerikaline maaalune allsibamise/süstiku süsteem. Transamerican Underground Subshuttle System (T.A.U.S.S.)**



➤ **Avalik ja salajane Dulce-sisesene uurimistö** – USA Energiasekretär John Herrington volitas Lawrence Berkeley Laboratooriumi (Lawrence Berkeley Laboratory) ja New Mexico Los Alamos-e Riikliku Laboratooriumi (Los Alamos National Laboratory) majutama edasi jõudnud geneetika uurimistö keskuseid. Need keskused on osa projektist, mis dešifreerivad/muugivad lahti inimese genoomi. Genoom sisaldab geneetiliselt kodeeritud juhendeid, mis juhivad üheainsa raku muundumist/teisenemist, muundab viljastatud munaraku bioloogiliseks olendiks. „Inimese Genoomi Projekt (Human Genome Project) võib osutada suurimaks otseseks mõjutuseks inimkonnale kõikidest teaduslikest algatustest enne meid”, ütles David Shirley, Berkeley Laboratooriumi direktor.

Varjatult on uurimistö kestnud Dulce laboratooriumites aastaid. Tasandit nr. 6 kutsutakse siseriingis ”Night Mare Hall” (Õudusunenäo Saal). Seal asuvad geneetikalaboratooriumid. Raportid töötajatelt (CR-24/ZM 52-Files VII), kes on näinud veidraid eksperimente, räägivad:

„Ma olen näinud mitmejalgseid inimesi, kes näevad välja pool-inimene ja pool-kaheksajalg. Samuti reptilian-inimesed ja karvased olevused, kellel on inimese käed, kes nutavad nagu beebid ja imiteerivad inimeste sõnu. Seal on puurides ka suur hulk erinevaid inimsisalikke.”

Seal on kalad, hülged, linnud ja hiired, keda saab vaevu pidada nendeks liikideks. Seal on puure ja silindrikujulisi läbipaistvaid anumaid tiivuliste humanoididega, grotesksed nahkhiiretaolised olendid pikkusega umbes 1,1-2,1 m, veesüliti (groteskse elukana kujutatud vihmaveerenninokk) taolised olendid ja Draco-Reptoidid.

Tasand nr. 7 on hullem. Külmas laoruumis on rida rea järel sadu, võibolla ka tuhandeid inimesi ja humanoide. Siin ruumis asuvad ka silindrikujulised läbipaistvad anumad, mis sisaldavad erinevates arenguastmetes olevaid humanoidide looteid.

„Ma puutusin tihti kokku inimestega puurides, kes olid tavaliselt uimastatud või ravimite mõju all, kuid vahel nad nutsid ning palusid/kerjasid/anusid abi järele. Meile räägiti, et nad olid lootusetult hullud ning nad osalesid kõrge riskiga ravimite testimises, – et ravida hullumeelsust. Algul öeldi meile, et me nendega ei suhtleks ja me uskusime seda juttu...”

Lõpuks, 1978 a. sai väike grupp töötajaid töö jälele. Moodustati salajane vastuluure üksus ning algas Dulce sõda.

MÄRKUS: Dulce kompleksis on hetkel üle 18 000 tulnuka.

1979 a. lõpus toimus relvastatud vastasseis, milles tapeti palju teadlasi ja sõjaväelasi. Baas suleti mõneks ajaks kuid nüüd tegutseb see edasi.

MÄRKUS: 1. Inimeste ja loomade röövimine nende vere ja teiste osade pärast aeglustus 1980 aastate keskel, siis kui Livermore Berkeley laboratooriumid hakkasid tootma Dulce-le ja tema tütarettevõtetele kunstlikku verd.

2. Inimeste ja tulnukate kokkupõrkes Dulce baasis suri 82 inimest teadlaste, National Recon Group-i ja DELTA grupi seast. Need grupid vastutavad kõikide tulnukatega seotud projektide turvalisuse eest. Samuti oli seal sadu teisi haavata- saanuid ja 132 surnud tulnukat.



Sellist tüüpi entiteeti (iseseisvat olelusvormi) on tulnukate poolt röövitud inimesed ja tulnukatega kokkupuutes olnud inimesed näinud maaalustes sigitamise/paljundamise asutustes 1963 aastast alates. Nende sigitajaid on maaalustes asutustes tuhandeid. Dulce asutus on kõige rohkem teatud koht, kus selline tegevus aset leiab, kuigi Ameerika Ühendriikides on veel vähemalt 26 baasi, kus on samad asutused.

Delta Grupp, mis kuulub Intelligence Support Activity (Luure Toetuse Tegevuse) koosseisu, selle grupi liikmeid on nähtud märkidega, millel on must kolmnurk punasel taustal. Delta on neljas täht kreeka tähestikus, sel on kolmnurga kuju ning see figureerib esinduslikult mõnedel vabamüürlaste märkidel.



➤ **Igal baasil on oma sümbol** – Dulce baasi sümbol on kolmnurk koos kreeka tähega "TAU", (T) selle sees ning sümbol on tagurpidi pööratud nii, et kolmnurk osutab alla.



"Kolmnurk ja kolm horisontaalset joont" – seda tunnust on nähtud tulnukate transpordilaeval (Alien Transport Craft). See on Trilateral-i (kolmepoolse (lepingu)) sümbol.

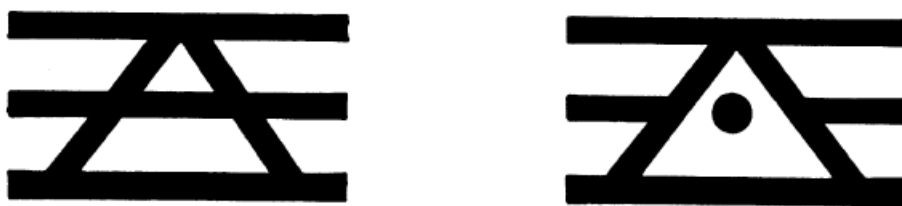

Teised sümbolid tähistavad maandumiskohti ja tulnukate laevu (Alien Craft).



➤ **Dulce Baasi sees:** – Turvaohvitserid kannavad kombinesooni, millel on Dulce sümbol eespool vasakul üleval. Standardne käsirelv Dulces on "Flash Gun" (relv, mis annab sähvatust), mis on efektiivne inimeste ja tulnukate vastu. Tuvastamiseks kasutavad nad silma võrkkesta lugejat, asendades sellega vanu ID-kaarte, kus Dulce sümbol asus ID foto kohal. ID kaarti kasutatakse siiani uste ja liftide kõrval asuvas kaardilugeja pilus uste ja liftide avamiseks. Pärast tasandit nr. 2 kaalutakse kõiki alasti, siis antakse neile vormiriietus ning külastajatele antakse koltunudvalge vormiriietus. Kõikide tundlike piirkondade ees on silma võrkkestalugejad ja kaalud, mis on ehitatud ukseava alla uksekontrolli juurde. Kontrollitakse luba, identiteeti ja kaalu. Kui muutused on üle 0,8 kg, siis käivitub kollane turvasireen.

Mitte kellelgi ei ole lubatud spetsiaalse loata või volituseta tundlikesse piirkondadesse midagi sisse ega sealt välja viia. Kogu varustus lastakse turvakonveierist läbi. Tulnukate sümboli keelt, Halle ja Nordic-uid (Põhjamaiseid) on asutuses palju näha.

Asutuse, mis ehitati osade kaupa mitmete aastate jooksul, ehitamise ajal aitasid tulnukad disainimise ja ehitusmaterjalide osas. Paljud töötajate poolt kokkupandud asjad tuginesid tehnoloogial, mida nad ei suutnud veel mõista. Kusjuures tänapäeval on asi teine. See funktsioneeris kokkupandult. Näiteks:

Liftidel ei ole kaablit, neid kontrollitakse magnetiliselt. Magnetsüsteem asub seinte sees. Ei ole tavakohast elektrijuhtimist – kõike kontrollitakse arenenud magneetika abil. See sisaldab magnetiliselt tekitatud fosforestseeruvast helendavat valgustussüsteemi. Ei ole tavalisi elektripirne ja kõik väljapääsud on magnetiliselt kontrollitud.

MÄRKUS: Kui sa juhtuksid asetama suurt elektromagnetit sissepääsu juurde, siis see toob kaasa kohese katkestuse. Nad peavad süsteemi uuesti seadistama ning "su pea sodiks laskma" kui nad su kätte saavad!

➤ **Dulce linn** – Dulce ümber olevas piirkonnas on loomade vigastamistest palju raporteeritud. Valitsus ja tulnukad kasutasid loomi keskkonna testideks, psühholoogiliseks sõjaks inimeste vastu jne. Tulnukad tahtsid ka suurtes kogustes orgaanilist materjali geneetiliseks uurimistööks, toitumiseks ning teistel põhjustel.

Virgil Armstrong hüüdnimega Posty kirjeldab oma raamatus "ET and UFOs, They need us, we don't need them" (Maavälised ja UFO-d, nemad vajavad meid, meie ei vaja neid), kuidas tema sõbrad Bob ja Sharon peatusid üheks ööks Dulce linnas ning läksid välja õhtustama. Nad kuulsid pealt kohalike elanike avatud ning häälekat vestlust, kus arutati maavälise (Extra-Terrestrial) poolt linnas elavate inimeste röövimist eksperimenteerimise eesmärkidel. Maavälised (ET-d – Extra-Terrestrial) võtsid Dulce linna lihtrahva seast nende jaoks soovimatud inimesed katsejäänesteks ning siirdasid nende peadesse ja kehasse seadmed. Inimesed linnas olid hirmul ja vihased ning nad tundsid, et neil ei ole edasikaebamise õigust, kuna valitsus oli teadlik maavälise tegevusest ning maavälistel oli valitsuse heakskiit (CODE: SR-24/AK.5).

Hiljuti puutusid välitööl osalenud inimesed (CODE: SR-24/R25/AK.2) Archuleta Mesa piirkonna lähistel kokku kahe väikese hõljuva keraga. Kõik nad jäid ootamatult haigeks ning pidid piirkonnast lahkuma. Paljud Dulce elanikud ei ole algselt pärit sellest piirkonnast, vallalised inimesed ja paarid koos lastega on tulnud Dulce linna aastast 1948.

Põlvkondade kaupa külmutatuid (reservi arvatuid) agente on hõivanud kahtlased positsioonid nagu töö bensinijaamas, apteegis, baaris, restoranis jne. Nad on seal, et kuulata ja raporteerida kõike, mis võib rikkuda nende turvalisust. Dulce linnas ei tea sa kunagi kes on kes!

➤ **Mõistuse manipuleerimise eksperimendid** – Dulce baas on uurinud mõistusekontrolli implantaate; Bio-PSI ühikuid; ELF seadmeid, mis võimaldavad kontrollida meeoleolu, und, südamelööke; jne.

Defence Advanced Research Projects Agency, (DARPA) - Kaitse edendamise uurimisprojektide agentuur kasutab neid tehnoloogiaid, et inimestega manipuleerida. Nad teevad „projektid“, panevad paika prioriteedid, kooskõlastavad kitsaskohad ning juhendavad mitmeid osalejaid nendes ettevõtmistes. Sellega seotud projekte uuritakse Sandia baasis "Jason Group" poolt – seda uurib 55 teadlast 38 spetsiifilise teaduse vallast. Nad hoiavad salajas tehnoloogia varjukülgi (kahjustavat mõju) ning on ära peitnud avalikkuse jaoks kasulikku tehnoloogiat. Teised projektid leiavad aset "Area 51"-es Groom Lake Nevada-s, mille koodnimi on "Dreamland". See on info-, käimasolevate ja käivitavate projektide panipaik/hoiukoht, millest osa on alljärgnevad:

- Electro-Magnetic Intelligence, (ELMINT)
- Code: Empire

- Code: EVA
- Prometheus Project
- Hybrid Intelligence System Program, (HIS)
- BW/CW
- Infrared Intruder Systems Project, (IRIS)
- BI-PASS
- REP-TILES

Uuringud Dulce-s tasandil nr. 4 sisaldavad inimese ja tulnuka uuringuid, aura uuringuid, samuti ka kõiki aspekte unenägudest, hüpnoosist, telepaatiast jne. Nad teavad, kuidas manipuleerida inimeste bioplasmalist (Bioplasmic) keha. Nad saavad sondiga "Deltalained" aeglustada su südamelööke, esile kutsuda staatilist šokki ning sind ajuarvuti abil ümber programmeerida. Nad suudavad sinusse sisestada informatsiooni ja programmeerida su mõistuse reaktsioone (info istutamine, "Unenägude Raamatukogu" ("The Dream Library")). Me siseneme psüühiliste võimete tehnologiseerimise ajajärku, see tähendab, et arendatakse välja tehnikaid, et täiustada/arendada inimese ja masina suhtlemist;

- Nano-Technology
- Bio-Technology
- Micro-Machines
- PSI-War
- Electronic Dissolution of Memory, (EDOM)
- Radio-Hypnotic Intra-Cerebral Control, (RHIC)

samuti ka mitmeid käitumise kontrollvariante;

- Chemical Agents
- Ultra-Sonics
- Optical Frequencies
- Electro-Magnetic, (EM) Frequencies

mis on suunatud "teadvuse" kehale.

➤ **Parem elu läbi biotehnoloogia?** – Biotehnoloogia areng tähendab revolutsioonilist muutust iga inimese elus Maal! **ETTEVATUST! FAŠISM ON KORPORATISM.** Meie vastastikusest suhtemisest tulnukatega on piir, kust oleks võimalik tagasi minna, pöördumatult ületatud. Vältimatult saabuv KRIIS saab püsima niikaua, kuni toimub kas reaalsuse taipamine või kokkupõrge.

Kriis on Siin, Globaalne ja Reaalne. Me peame leevendama või ümber kujundama tulevate katastroofide olemust/loomust ning las nad siis tulevad. Teadmine on pool võitu.

Nõuanne: Loe raamatut "The Cosmic Conspiracy" by Stan Deyo – ("Kosmiline vandenõu").

Viirastuse Impeerium (The Phantom Empire): "Seadusest kõrgemal" ("Above The Law") – Dulce Baasi juhitud juhatus:

- Juhatuses esimees on John Herrington
- Jim Baker Tennessee-st on NSA/CIA side Dulcega

- Maja kõnemees on Jim Wright, Texas Dallas-est, riigi tähtsuselt kolmas ametikoht, Dulce varahoidja

Hetkel on käimas võimuvõitlus. R-California esindaja William Thomas ütleb, et osa Jim Wright-i probleemist on, et ta ei mõista, mis on erapooletus ja õiglus. Isegi tema kaasdemokraatlased leiavad, et see on võimust tulenev ülbus, mille pärast paljud tunnevad end Wright-i läheduses ebamugavalt. Wright-i juhtimisstiil teeb ta haavatavaks.

Enamus Dulce juhatuse koosolekutest toimub Colorado Denver-is ja New Mexico Taos. Endine New Mexico senaator Harrison Schmitt, keda avalikkus tundis kui "Viimane mees Kuul" ("Last Man on the Moon"), oli teadlik kogu Dulce tegevusest. Ta oli üks seitsmest astronautist, kes tegi baasis ringkäigu. 1979 a. pidas ta konverentsi teemal "Loomade vigastamine" New Mexico Albuquerque-s. Seda korraldati eesmärgiga uurijad üles leida ning kindlaks teha, mida nad olid teada saanud "summutatud" ("Mute") operatsioonide ja tulnukate/valitsuse vaheliste lepingute seostest.

Nevada senaator Brian teab "Ülimatest saladustest Dreamlandis" ("Ultra Secrets at Dreamland") ja Dulce baasist. Samuti teavad sellest paljud valitsuse liikmed ning see ongi see, millega UFO-uurijad peavad rinda pistma. SEEGA OLE ETTEVAATLIK! *Nad on tapnud selle nimel, et hoida seda infot salajas ning lugesdes seda tead sa rohkem kui nad tahavad, et sa teaksid.*

Nad omavad ka veealuseid baase Florida ja Peruu ranniku lähistel. Valitsus, mis järgib tulnukate globaalse ilmutamise/avalikustamise (Global Alien revelation) ettevalmistuse plaani, väljastab lähitulevikus detailsema informatsiooni. Väljastatakse fotod, videolindid, dokumendid jne. Hoia silmad lahti meie seas liikuvate agentide suhtes.

Lõppude lõpuks lasi riigisisene fašistlik grupp John Kennedy mõrvata ja pääses puhtalt. Vaata internetiviiteid: within the larger umbrella, the Web of a fascist totalitarian Secret Police State, within the Pentagon; JCS; DIA; Division Five of the FBI; DISC/DIS and CIA.

MÄRKUS: The Defencive Investigative Services (DIS) – (kaitse uurimise teenistus) – nende tunnusmärk on kompositsioon päikesekiirtest, roosist ja pistodast, mis sümboliseerib info otsimist, usaldusväarsust ja ohtu.

Allolevad joonised on põhidiagrammid kunstliku hübriidide/ristandite loomise protsessist Dulce kompleksis tasandil nr. 7:
 Põhivalemis biokoopiate tegemiseks kasutatakse inimrakke

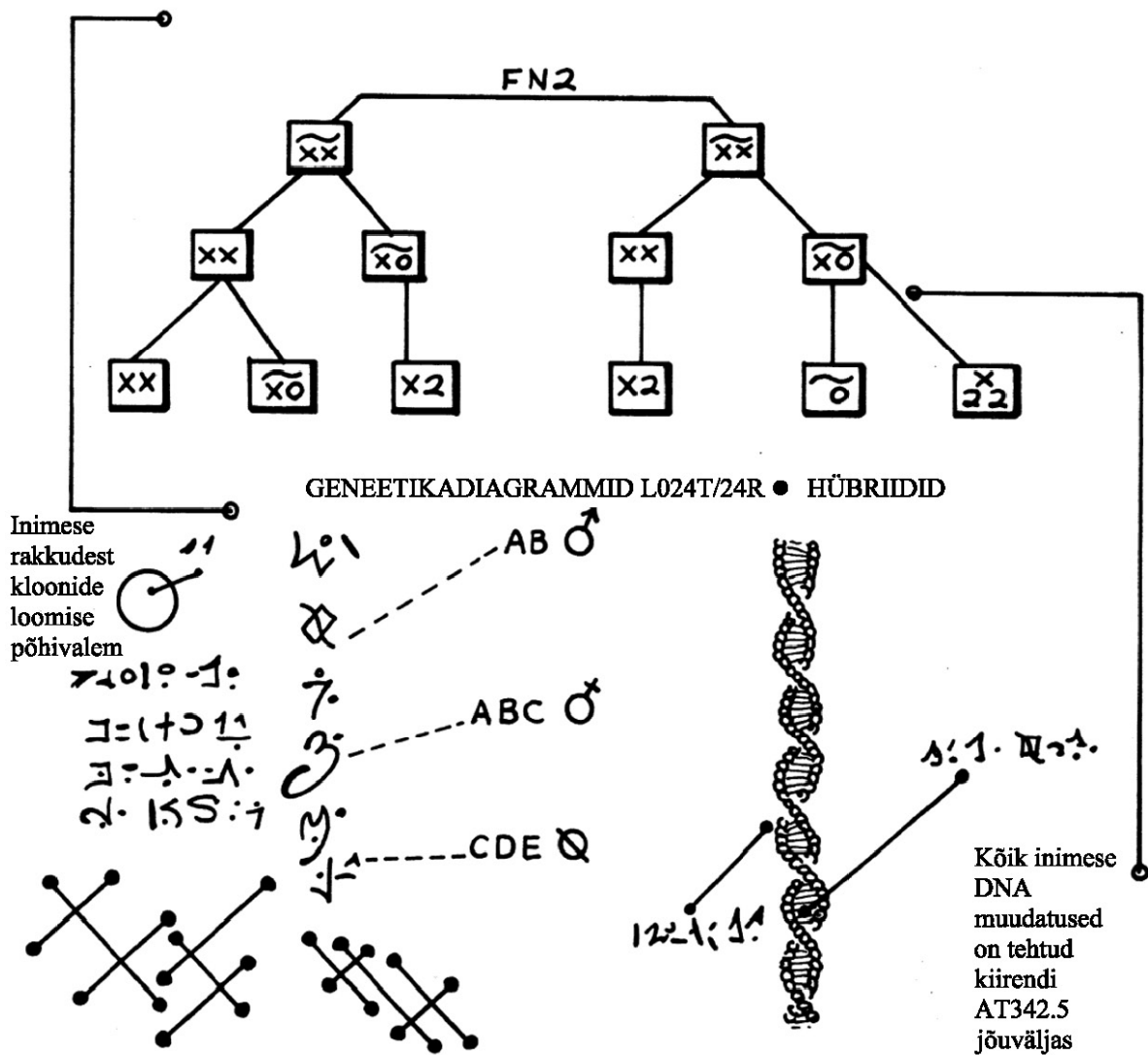



➤ **MÕNED TULNUKATEST ELUVORMID, MILLEST ME TEADLIKUD OLEME**

➤ **USA VALITSUS ON LÄBI VIINUD TULNUKATE LAIPADE LAHKAMISI. Hallide psühholoogia ja anatoomia** – Kõige tähenduslikumad tulnukatest isendid, kelle peal on olnud võimalik autopsiaid ehk lahkamisi läbi viia, on olnud "Hallide tüübid".

Enamus isendite umbkaudne pikkus on 105-135 cm. Pea on, võrreldes inimesega, keha suhtes suurem. Näojooni ilmestavad silmadepaarid, mida kirjeldatakse suurtena või sügavuti asetsevatena, inimese omadega võrreldes teineteisest kaugemal ning kergelt vildakad nagu idamaistel või mongoliidsetel. Kõrvalesta ega -ava pea küljel ei ole. Nina on ebamäärane, üks või kaks väikest auku on identifitseeritud ninasõõrmetena. Suu piirkonda kirjeldatakse kui väikest pilu või pragu. Osadel juhtudel ei ole üldse suud. Tundub, et suu ei ole neil suhtlemiseks ega toitainete sissevõtmiseks. Kaelapiirkonda kirjeldatakse peenikesena ning osadel juhtudel üldse mitte nähtavana, kuna tihedalt kootud rüü on ümber. Enamus vaatlejaid kirjeldab neid humanoide kui karvutuid. Osadel leitud kehadel on väike karvkattega piirkond pealael. Teistel näib peas olevat hõbedane pigimüts.

Ei olnud mingisuguseid hingamise lisaseadmeid ega suhtlemise vahendeid. See vihjab telepaatiale ja kõrgemale intelligentsile. Ühel juhtumil oli parema kõrvalesta juures ava, kust paistis välja kristalne võrgustik. See võrgustik vihjab mingit sorti kolmanda aju arenemisele. Samuti leidsime me kerakujulise objekti, mis oli umbes 1 cm suurune ning oli ühendatud kristalse võrgustikuga. Me teoretiseerime, et see seade on nende ajulainete võimendamiseks. See tähendab, et ilma kerakujulise seadmeta ei ole nad võimelised füüsiliseks tegevuseks. See informatsioon on lisatud samuti "YELLOW BOOK"-i – (Kollasesse Raamatusse).

Käsi kirjeldatakse kui pikki ja peenikesi, ulatudes põlvedeni. Käelabal on 4 sõrme, põial puudub. Üks sõrm on teistest lühem. Osadel on sõrmed väga pikad, osadel aga väga lühikesed. Kirjeldus jalgade ja jalalabade kohta ei ole kättesaadav. Osad patoloogid ütlevad, et isendite mõned kehaosad ei ole arenenud nii, nagu meie eeldaksime, millest saab järeldada, et osad neist on kohandatud eluks vees.

Enamus vaatlejaid väidavad, et nahk on hall. Osad väidavad, et see on beež, parkinud/päevitunud või roosakashall. Paljunemisorganeid ei leitud, ei ole ei fallost ega üska/emakat. See viitab sellele, et hetkel on nende paljunemismeetodiks kloonimine, mida on mainitud ka teistes allikates. Humanoidid näivad olevat kui ühe vormi järgi valatud, jagades identseid rassilisi ja bioloogilisi omadusi. Neil ei ole sellist verd, mida meie vereks peame, kuid on hallika värvusega vedelik.

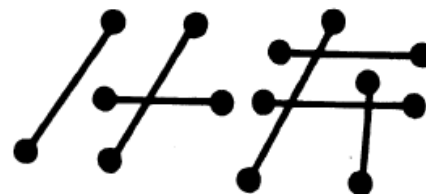

- **UNI-TERRESTRIAL (SAMAMAININE) – KOOD: UNA** (Seitse algset tlnukarassi, kes alustasid meie tsivilisatsiooni siin) – Osa vastamata küsimusi inimese evolutsiooni kohta said alguse sajandeid tagasi, siis kui katastroof tabas Maale missioonile tulnud seitset erinevat tlnukarassi. See informatsioon taastati PROJEKT GENESISIST (PROJECT GENESIS) III (G-III) – ADN6.2 – CR-7/26TSW-3 ja CLR-25/M6-722 – CLAS. ATR26/AC #672/B25, samuti ka teistest õnnetuspaikadest.

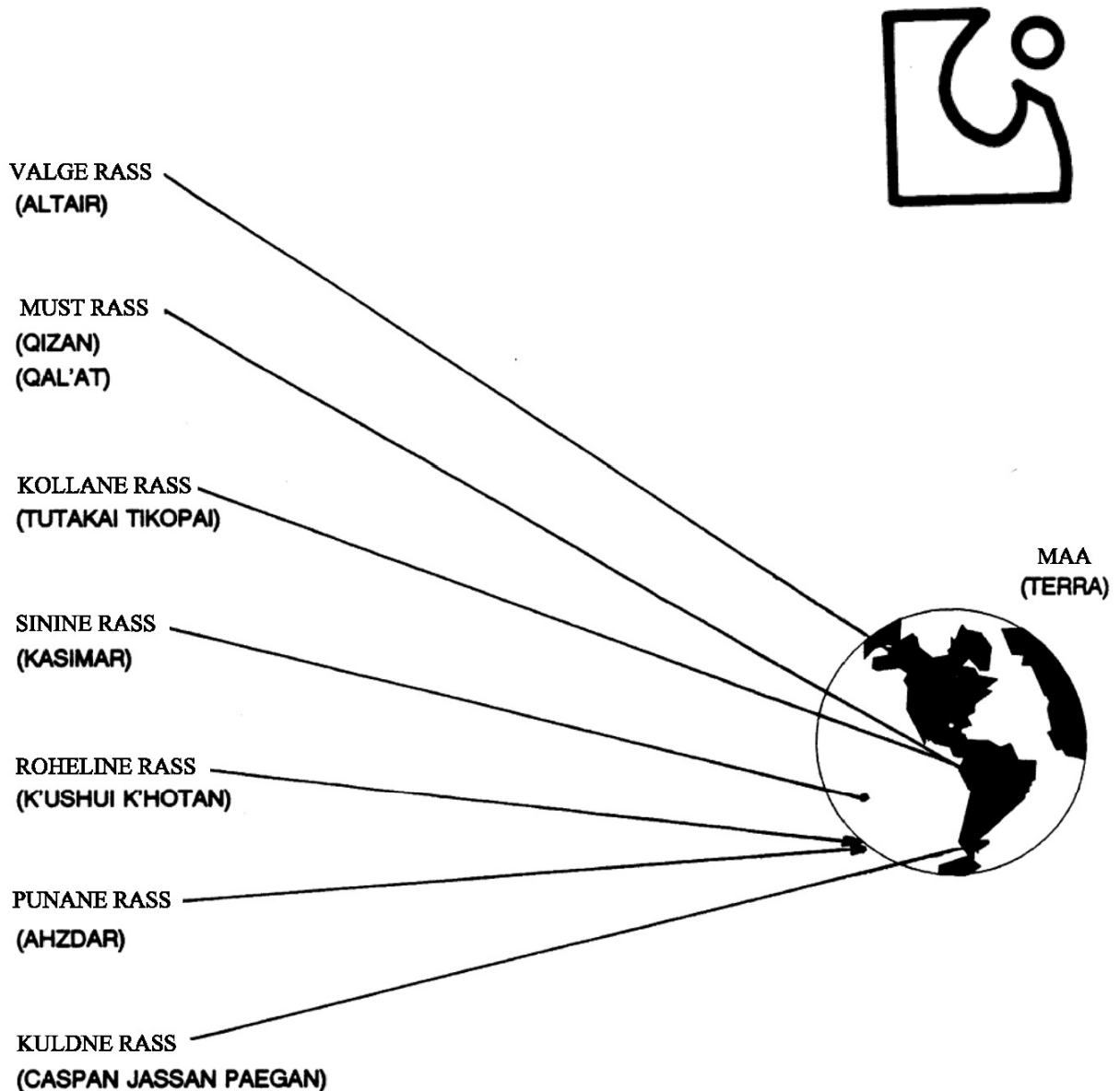

➤ TULNUKARASSIDE ANTROPOLOOGILINE KIRJELDUS

VALGE RASS Altair - Absoluutse visuaalse magnituudi relatiivne ulatus (+2)
- Hominoid, süsinikeluvorm

- Riik: Looma
- Hõimkond: Selgroogsed
- Klass: Imetajad (Hominid Biped)
- Selts: Primaadid
- Sugukond: Hominiid e. Inimlane
- Perekond: Puudub
- Liik: Homo Altair

MUST RASS Qizan Qal'At - Binaarne
- Absoluutse visuaalse magnituudi relatiivne ulatus (+7E)
- Humanoid (inimeselaadne tulnukas), süsinikeluvorm

- Riik: Looma
- Hõimkond: Selgroogsed
- Klass: Imetajad
- Selts: Primaadid
- Sugukond: Hominiid e. Inimlane
- Perekond: Qal'Atzoid
- Liik: Homo Qizan Qal'At

KOLLANE RASS Tutakai Tikopai - Binaarne
- Absoluutse visuaalse magnituudi relatiivne ulatus (+7E)
- Humanoid, süsinikeluvorm

- Riik: Looma
- Hõimkond: Selgroogsed
- Klass: Imetajad (Humanoid Biped)
- Selts: Primaadid
- Sugukond: Hominiid e. Inimlane
- Perekond: Tikopaizoid
- Liik: Homo Tutakai Tikopai

SININE RASS Kasimar - Absoluutse visuaalse magnituudi relatiivne ulatus (+5)
- Inimelu, süsinikeluvorm

- Riik: Looma
- Hõimkond: Selgroogsed
- Klass: Imetajad (Humanoid Biped)
- Selts: Primaadid (Anphibio)
- Sugukond: Hominiid e. Inimlane
- Perekond: Mermannus Kasimarzoid
- Liik: Homo Kasimar

ROHELINE RASS K`ushui K`hotan - Binaarne
- Absoluutse visuaalse magnituudi relatiivne ulatus (+7E)
- Humanoid, süsinikeluvorm

- Riik: Looma
- Hõimkond: Selgroogsed
- Klass: Imetajad (Humanoid Biped)
- Selts: Primaadid
- Sugukond: Hominiid e. Inimlane
- Perekond: K`hotanzoid
- Liik: Homo K`ushui K`hotan

PUNANE RASS Ahzdar - Absoluutse visuaalse magnituudi relatiivne ulatus (+5)
- Humanoid, süsinikeluvorm

- Riik: Looma
- Hõimkond: Selgroogsed
- Klass: Imetajad (Humanoid Biped)
- Selts: Primaadid
- Sugukond: Hominiid e. Inimlane
- Perekond: Hominahzdarzoid
- Liik: Homo Ahzdar

KULDNE RASS Caspan Jassan Paegan - Trinaarne
- Absoluutse visuaalse magnituudi relatiivne ulatus (+7E)
- Inimelu, süsinikeluvorm

- Riik: Looma
- Hõimkond: Selgroogsed
- Klass: Imetajad (Humanoid Biped)
- Selts: Primaadid
- Sugukond: Hominiid e. Inimlane
- Perekond: Puudub
- Liik: Homo Caspan Jassan Paegan

⇒ MISSIOONI OSKUSTE JA ÜLESANNETE TABEL

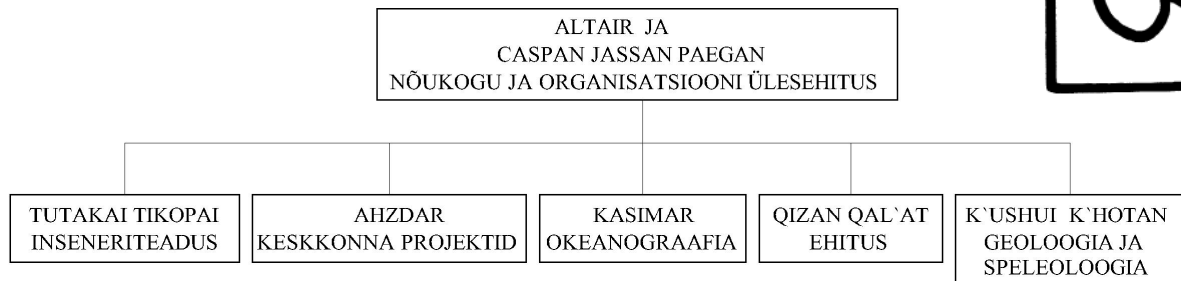

⇒ **MISSIOON:** Linnutee Galaktika (N'erandha B'hai) tähe Sol (meie päikese) kolmandal orbiidil oleva planeedi Terra (meie Maa) geneetiline uurimine ja koloniseerimine.

STAATUS: Kontrolli alla võtta

GRUPEERING: Altaires, Qizan Qal' Ats, Tutakai Tikopais, Kasimars, K'ushui K'hotans, Ahzdars, Caspan Jassan Paegans

MISSIOONI JÄRGNEVUS:

- a. Piirkonna jaotus näeb välja rohkem nagu nende originaalplaneet. Terra, Marsi ja Phaetoni (<http://ssd.jpl.nasa.gov/sbdb.cgi?sstr=3200;orb=1>) jaotused.
- b. Uurimistöö maiste reptiilidega põhjustas mutatsiooni, mida praegu kutsutakse dinosaurusteks.
- c. Uurimistöö imetajate mutatsioonidega.
- d. Kustutasid (hävitasid) dinosaurused.
- e. Kriis tähel Sol (meie päike).
- f. Originaalmissiooni häving.
- g. Ellujäänud ja nende vaimsed probleemid missiooni hävingust.
- h. Sõda ellujäänute vahel.
- i. Phaetoni häving, asteroidivöö loomine (Van Alleni asteroidivöö).
- j. Ellujääjad.
- k. Ellujääjad lahutati ning loodi iidised tsivilisatsioonid, Lemuria, Mu ja Atlantis.
- l. Homo Sapiens, Homo Mermanus ja Homo Interior eksisteerivad Maal koos ellujääjatega.
- m. Toimusid uued tulnukate maandumised Dominium Grey ja Nordic rassi poolt.

MISSIOONI TÄHEKAART
Kood: UNA
 (Taastatud allakukkunud tulnukalaevalt)

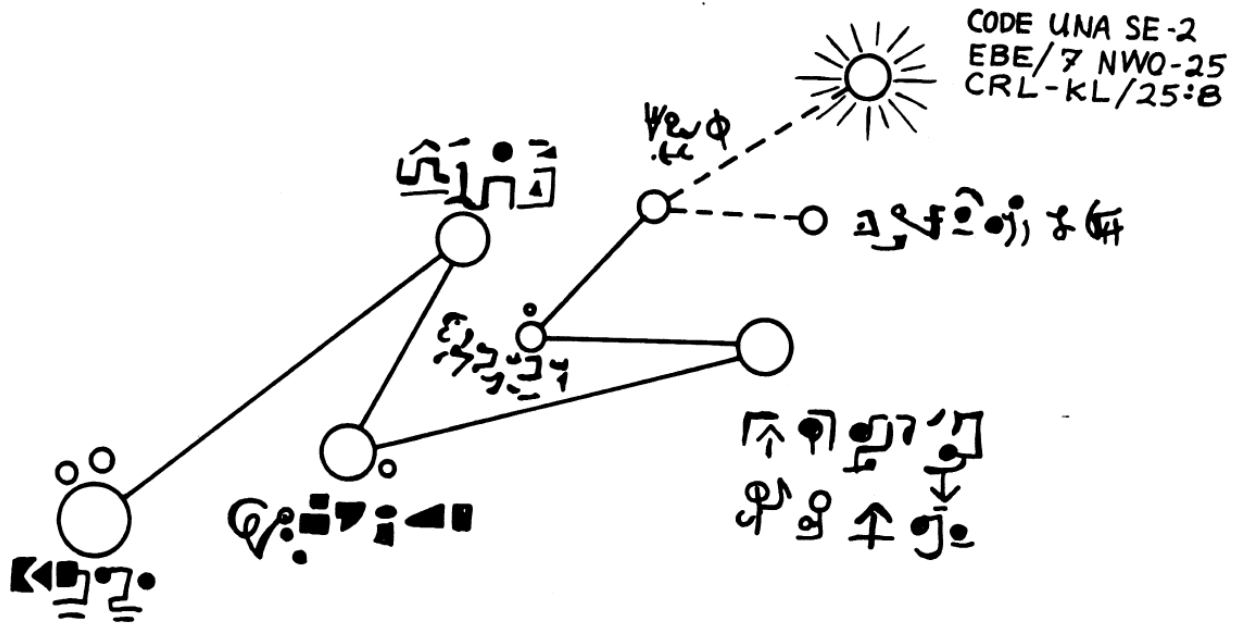
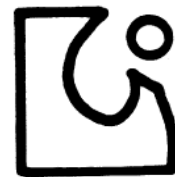

➤ **ULTRA-TERRESTRIAL – KOOD: ULTRON** (Arukad eluvormid materiaalse kehata)
– See info taastati NCR/27B-01 MWC-2.B7 – AC "GODAR" PROJECT, samuti ka teistest õnnetuskohtadest.

See tulnukas on loodud kvasari (ülitähe) tsentris. Tundliku enegia tüüp elab puhta energia tsentris. See komponent on stabiilsem kui materjal Solioa, mida võib leida meie kvasaris.

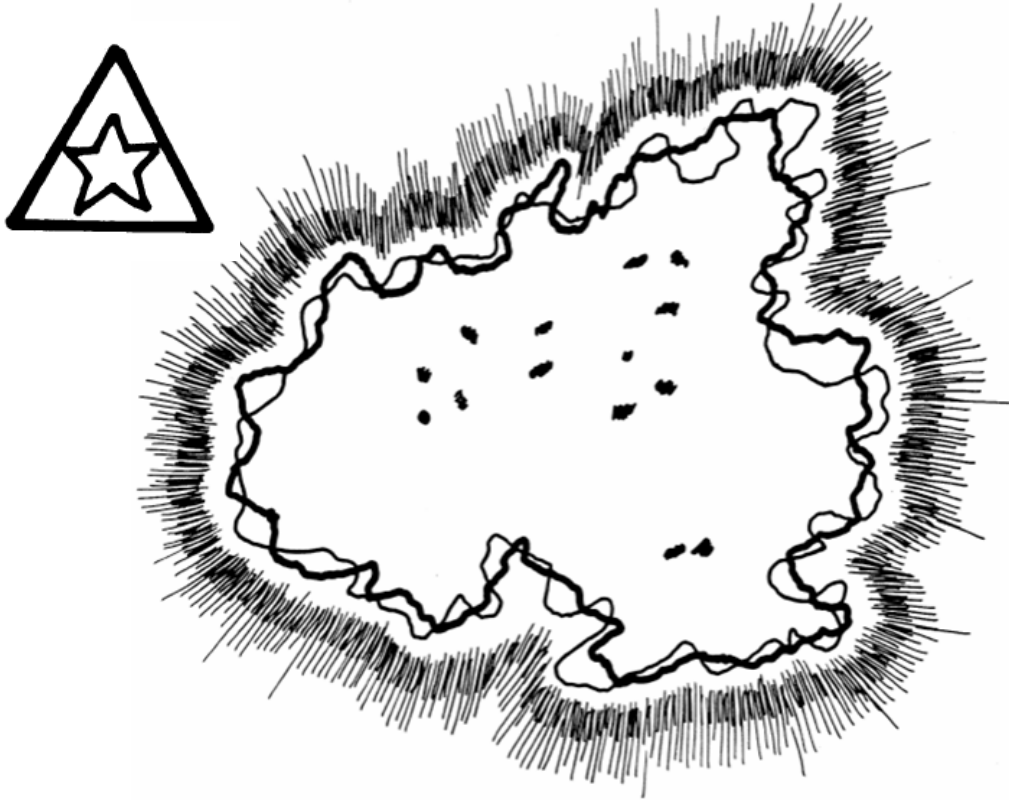

Nad arenesid monoelektronide sarjast keerulisema energia sarjaks ning löid kollektiivse tsivilisatsiooni, mis ei tunne indiviidi mõtet ega mõistust.

Ultronid on olemusvormid, kes koosnevad peamiselt vaimsest energiast. Ta kiirgab tugevalt nähtavuses, ultravioletses valguses ning kappi kiirguse alas. Ultronite väljakiirgamise allikaks on joonisel nähtavad kühmud/sõlmed (Nodes/Foir-id). Kui spektograaf skaneerib läbi ultravioletse ulatuse (103,2 – 112 Ongströmi ühikut), siis me näeme, et need Foir-id ei ole püsivad erinevatele lainepikkustele. Ultronid saavad kontrollida oma kiirgamise intensiivsust Foir-ide relatiivse positsiooni muutmisega. Ultronid tajuvad dimensioone ja objekte elektromagnetilise energia mõistes. Teades erinevate keskkondade läbimise valguskiirust, on ta võimeline otsustama oma ümbruse üle samamoodi, nagu Maal olevad nahkhiired on võimelised kasutama enda hääle peegeldust, et vältida vastu objekti lendamist.

Hutchinson-i kiirguse analüüsist (Hutchinson Radiation Analysis (HRA)) tuleneb, et mittemateriaalsed (kehata) olevused Ultron-id on radioaktiivse loomuga, (graafiline esitus suvalisest energiaallikast: käesoleval juhul Ultronite eluaura on ultravioletse kiirguse ulatuses kõige tugevam, HRA on standardne näit, mis ilmub sensoriga varustatud instrumentide ekraanile kõikuva muareemustrina).



- **INTRA-TERRESTRIAL – KOOD: INTERAV** (Inimesed väljaspool Maa aegruumi planeet Maal olevast elust iidsetel aegadel) – See info taastati INAC/26.7B – AC 43.2, INAC-02, samuti ka teistest õnnetuspaikadest. Nad tulid Maale mitmeid ajastuid tagasi ning nüüd on Maa (Terra) ka nende planeet.

Me räägime siin seitsmendast kõige suuremast rassist. Me leidsime kaks suurt rassi elamas maa all.

REPTILOIDID

Riik: Loom
Hõimkond: Selgroogsed
Klass: Roomajad
Selts: Theropoda
Sugukond: Hominiid e. Inimlane
Liik: Homo Lacerate



LIIKIDE TASAND: BETHA RDN-3

TÄHELEPANEK: Jäävad ellu ainult teatud kindla aparadi läheduses.

Nad elavad endises ühiskonnas ning nende tehnoloogia on kõrgel tasemel.

REPTILOIDI ANDMED

Keskmine pikkus:	Mees:	2,0 meetrit
	Naine:	1,4 meetrit
Keskmine kaal:	Mees:	200 kg
	Naine:	100 kg
Keha temperatuur:	Mees:	Ümbritseva temperatuuriga sama
	Naine:	Ümbritseva temperatuuriga sama
Pulss/Hingamine:	Mees:	40/10
	Naine:	40/10
Vererõhk:	Mees:	80/50
	Naine:	80/50
Eeldatav eluaeg:	Mees:	60 Maa aastat
	Naine:	23 Maa aastat



f

REPTILOID
Tüüp A
Isane

f

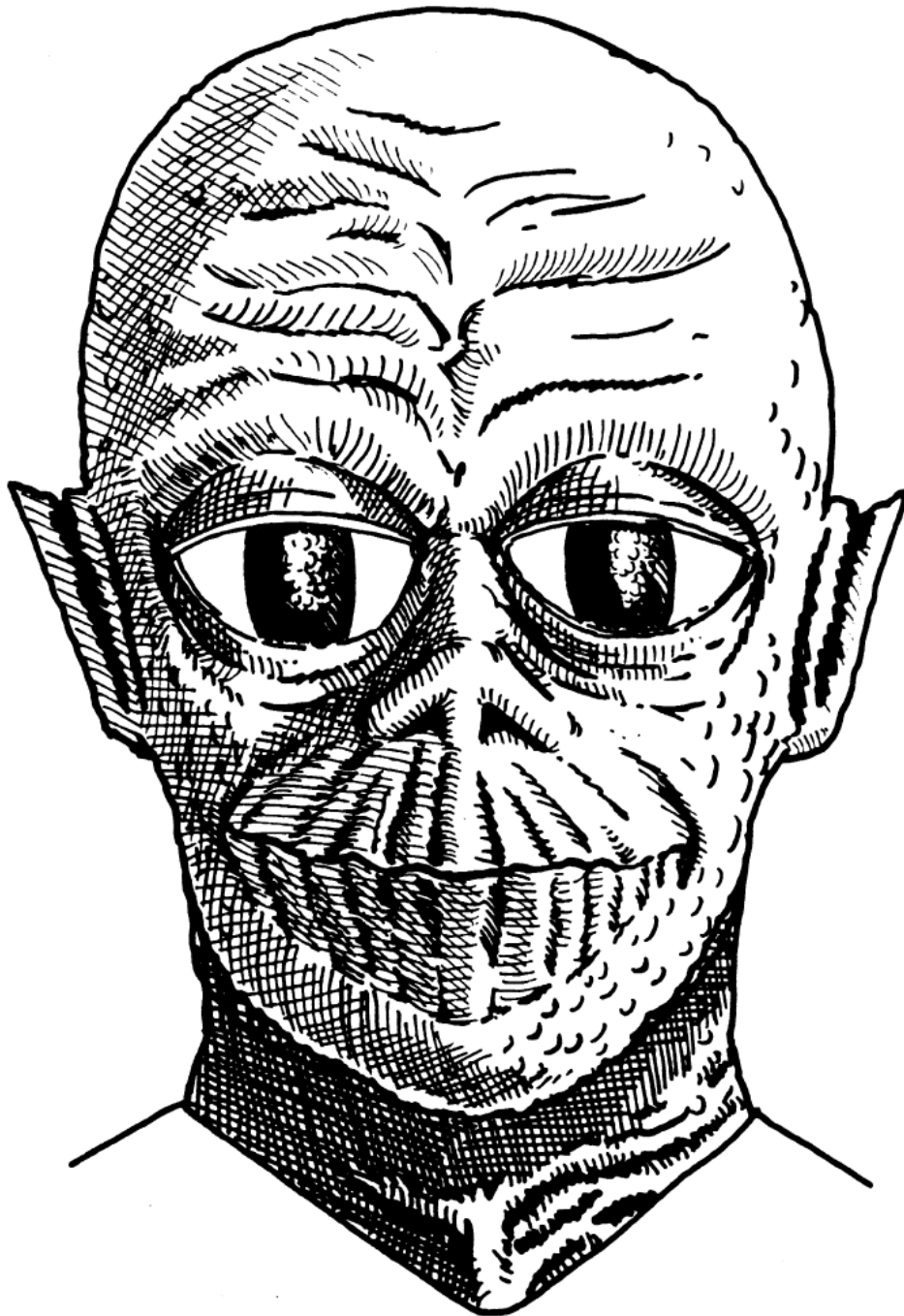

REPTILOID
Tüüp B
Isane

Külmaverelised nagu kõik roomajad. Reptiloidid õitsevad soojas, troopilises kliimas (tavaliselt kunstlikult suurtes koobastes). Ebauhtlase hingamisega, mis tagab hapnikku just nii palju, et varustada kudesid ja säilitada söögi seedimist ning põletamist. Nende kehatemperatuur saab tõusta vaid paar kraadi ümbritsevast temperatuurist kõrgemale. Nende paljunemissüsteem on "ovouniparous", kus munad kooruvad munajuhas enne sündimist. Alaarenenud reptiloidi (kiiremateks füüsilisteks tegevusteks) väikeaju toime tulemuseks on aeglus ja liigutuste lihtsakoelisuus. Reptiloidi silm koosneb tuhandetest mikroskoopilistest tahkudest, igal tahul eraldi on oma kaitsekate. Ärkvel olles ei sulgu silmad peaaegu kunagi täielikult, pigem sulgub osa organist samaaegselt domineeriva valgusallikaga.

MÄRKUS: Reptiloidid või Reptoidid jäid ellu, "peites" end Big Cave (vulkaani koobas Põhja-Californias) maaalusesse ossa.



FOTO

REPTILOID VÕI REPTOID

Tüüp C

Isane

Uudiste väljavõtteid:

Los Angeles Times, neljapäev, 21 juuli, 1988....Newsmakers... Cristopher Davis, 17- aastane, vannub, et samal ajal kui ta keset ööd auto kumme vahetas (Scape Ore Swamp-is, Browntown-i läheduses, Lõuna-Carolinas,) ründas teda olevus, kes oli 2,1 meetrit pikk, punaste silmadega ning mõlemal käel kolm sõrme.

Siis raporteerisid Tom ja Mary Waye, et nende auto oli "katki näritud" samas asukohas. Kas see oli Sisalikmees nagu kohalikud kutsuvad teda? Osariigi bioloogi Matt Knox-i, keda on kutsutud appi uurima sündmuste asupaiku, teooria on, et see oli lihtsalt punane rebane või "segane joodik". Šerif Liston Truesdale ütles, et ta on uppunud telefonikõnedesse, kus lugupeetud inimesed väidavad, et nad on näinud limast olevust. Võidujooks televisiooni meeskondadega ja vaatlejatega, kes loodavad näha Sisalikmeest ning Columbia Uudistejaam pakub 1 miljoni dollari suurust auhinnaraha tema kinnipüüdjale.

Los Angeles Herald Examiner, neljapäev, 21 juuli, 1988....It's a Lizard Man! (See on Sisalikmees!)... Lugu 2.1 meetri pikkusest Sisalikmehest, kes toob judinad linna... BROWNTOWN, S.C. – Šherif on kuulnud palju Sisalikmehest, 2,1 meetrit pikk, punaste silmadega ja kolm näppu mõlemal käel, kuid osariigi bioloog ütleb, et kõigil oleks kasulikum otsida punast rebast või joodikut.

Cristopher Davis, 17-aastane, ütles Šherif Liston Truesdale-ile, et teda on rünnatud paar nädalat tagasi olendi poolt Scape Ore Swamp-is, kui teismeline vahetas tühjaks läinud kummi umbes kell 2.00 öösel.

Truesdale ütles, et ta saab teisi kõnesid inimestelt, kes ütlevad, et nad on näinud seda olevust, ning need on lugupeetud inimesed – Gary C. Fong, uudiste teenuste raportist.

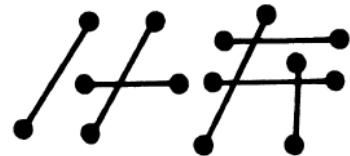

SERV 58.6 ABR – CB-7 PANT. BOLHN 2E – AC (MULDOSV)

PUTUKALISED

Riik: Loom
Hõimkond: Selgroogsed
Klass: Imetajad
Selts: Primaat
Sugukond: Putukaline
Liik: Homo Insectoid

LIIKIDE TASAND: Teadmata
TÄHELEPANUKUD: Teadmata

INFO PUTUKALISTEST

Keskmine pikkus: (Pearass/Meisterrass)	Isane: 1,6 m. Emane: 1,2 m.
Keskmine pikkus: (Teenija rass)	Isane: 1,0 m. Emane: 1,0 m.
Keskmine kaal: (Pearass/Meisterrass)	Isane: 70 kg. Emane: 40 kg.
Keskmine kaal: (Teenija rass)	Isane: 35 kg. Emane: 35 kg.
Keha temp.:	Isane: 39°C Emane: 39°C
Pulss/Hingamine:	Isane: 110/2 Emane: 110/2
Eeldatav eluaeg:	Isane: 130 Maa aastat Emane: 150 Maa aastat

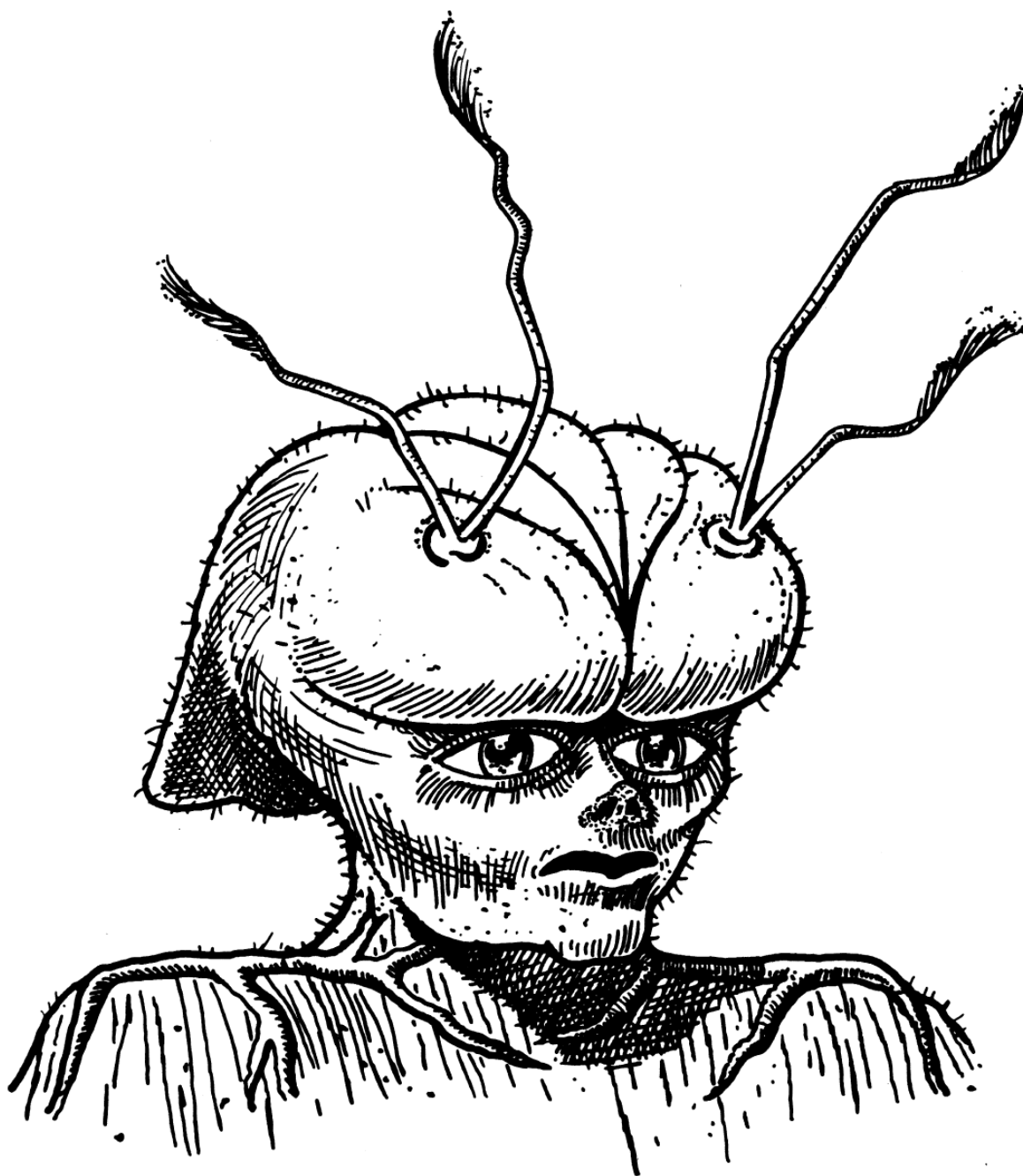

PUTUKALINE (ISAND)

Tüüp 1

Isane

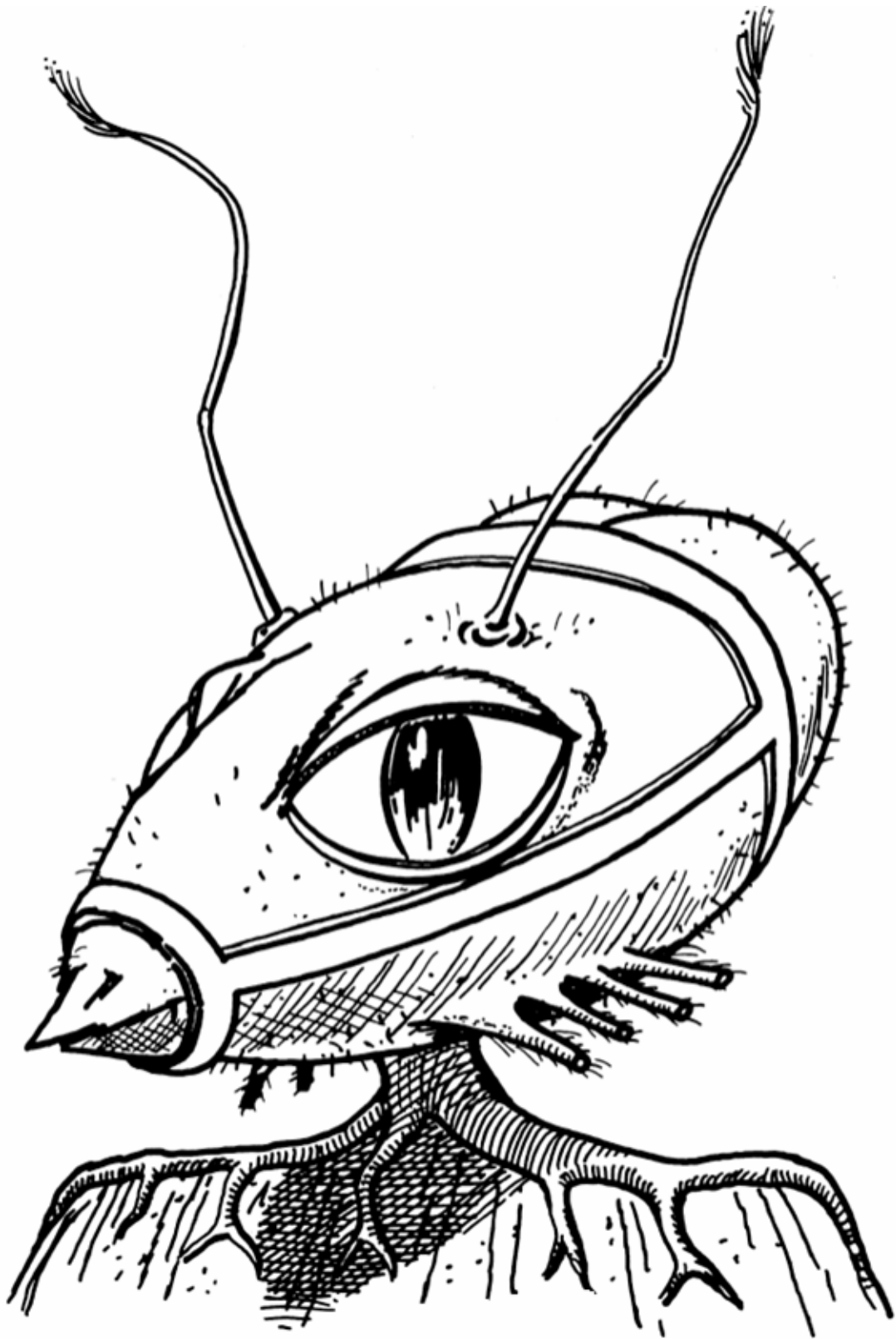

PUTUKALINE (Teenija)
Tüüp 2
Isane

Putukaliste võrkkest koosneb täielikult valgustoonitundlikest kepikestest ja see ei suuda eristada erinevaid valguse lainepikkusi. Värvinfo saavad Putukalised kätte kaksikantennidega, mis on lisaks ka kuulderetseptorid. Antennid koosnevad lainepikkuste suhtes tundlikest koonustest, mis omakorda moodustavad keerulise võrgustiku. Kuna antennid on ülimalt juhtivad, siis olendi nägemise tipp/kõrgpunkt on hallides toonides nägemine.

Nelja iseseisva valgust vastuvõtva organi korrelatsiooni tõttu võib Putukaliste nägemist nimetada õige terminiga "Quadroscopic", mille tulemuseks on ülimalt sügav tajumine. Putukaliste kuulmisvõimed on kõrgelt arenenud ning nad on võimelised eristama suures valikus helisagedusi ning seda rohkem kui Humanoidid. Kuna antennid on ühesuunalised, siis kuulavad Putukalised pead kergelt allapoole kallutades.

MÄRKUS: Neil on osaline välisskelett (väline luukest).

SERV 59.60, 61, 62, 63 ABR – CB-7 PANT. BOLHN 28 – AC (MULDOSV/PLUS)

– Paljud rassid, kaasaarvatud need, kellest juba on räägitud, peavad oma koduks Maa sisemust. Nad on järgmised:

- **Green People ehk Rohelised Inimesed** – Osa ellujääjatest, jäid ellu iidse **K'ushui K'hotans-i** osana või Roheliste Inimestena.
- **Caspan Jassan Paegans või Kuldne Rass** – Osa ellujääjatest, jäid ellu Maal Orient-i mäestiku sees. Nemad löid **Essenid**.
- **The Eternals ehk Igavesed** – Osa ellujäänud inimesi Altair-ilt, keda on geneetiliselt muteeritud. See põhjustas vananemise tohutu aeglustamise, võimaldades neil elada mitmeid ajastuid.
- **Kasimar või Sinine Rass** – Osad ellujäänud inimesed löid MU, LEMURIA ja ATLANTISE. Ellujäänud elavad nüüd Maa sees ning osa Atlantlasi elavad vee all.
- **The Deviants ehk Kuradilised** – Ellujäänud inimesed, kes muteeriti Kasimar ja Putukalistest (väga ohtlikud ja primitiivsed olendid). Deemonite legend sündis maa all elavast Deviant-i ehk Kuradiliste rassist. Vaata järgmisel lehel olevat joonistust Deviant-ist ehk Kuradilisest.

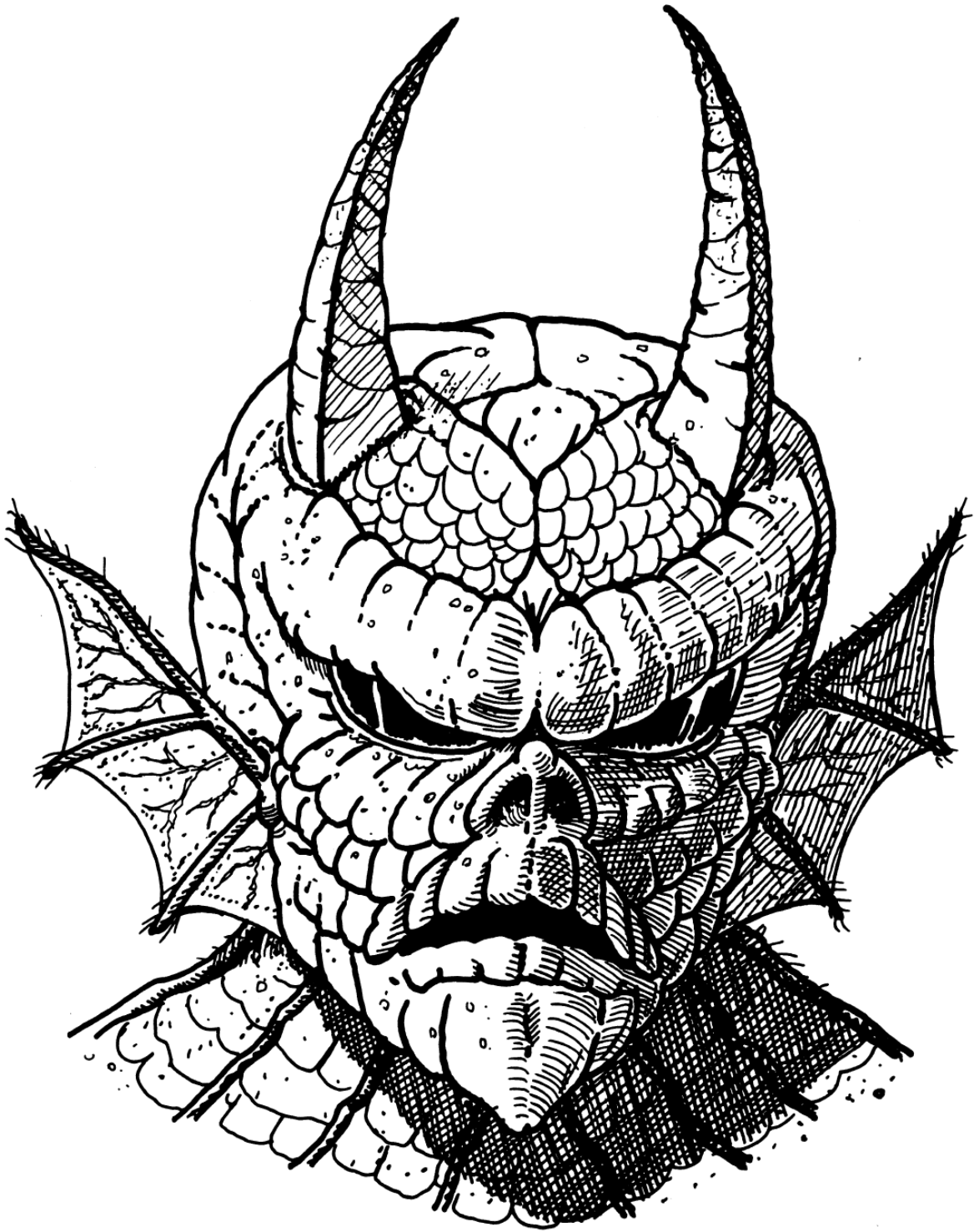

KURADILINE

➤ **META-TERRESTRIAL – KOOD: MEREDITH** (Tulnukad teisest aegruumist või Maa inimesed teisest aegruumist) – META-TERRESTRIAL külalised on teisest ajast ja ruumist. See info taastati CRM/26.06 – ABR-26, samuti ka teistest õnnetuspaikadest.

Ajarändurid – Meie toimikutes räägitakse ainult Essessani rassist.

Ristsugutis, kes on kokku pandud Maalt pärit inimesest ja maavälisest, kes on pärit Zeta-Reticulae-lt, ühest meie võimalikust tulevikust.



Muidugi on võimalik, et on ka teisi aegruumide tulnukarasse, aga selle kohta lihtsalt ei ole meil veel piisavalt infot.

MÄRKUS: Mingi mulje Essessani rassist võid sa saada Steven Spielbergi "Close Encounters of the Third Kind" (otsi eriversiooni sellest, see on parem) filmi vaadates.



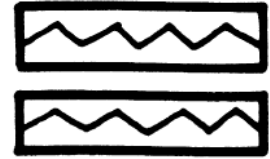

➤ **PARA-TERRESTRIAL – KOOD: PARAMUS** (tulnukad multiversumist)

– Para-Terrestrialid tulevad multiversumi mitmetest erinevatest paralleelsetest universumitest. Kui nad kiirendavad või aeglustavad oma aatomstruktuuri vibratsiooni sagedust, siis nad on võimelised eksisteerima meie 3-ndas dimensioonis. See info taastati IACT/26, OBR-32 – AC 204 (BANTY), samuti ka teistest õnnetuspaikadest.

Kuna meil ei ole veel piisavalt infot nende kohta, siis ei saa me teile neist olevustest palju rääkida.

1. Selle olevuse nime on peaaegu võimatu hääldada või isegi kirjutada. Me kutsume seda intelligentset olevust XZ. Ta näeb välja nagu amööb või tarretis.

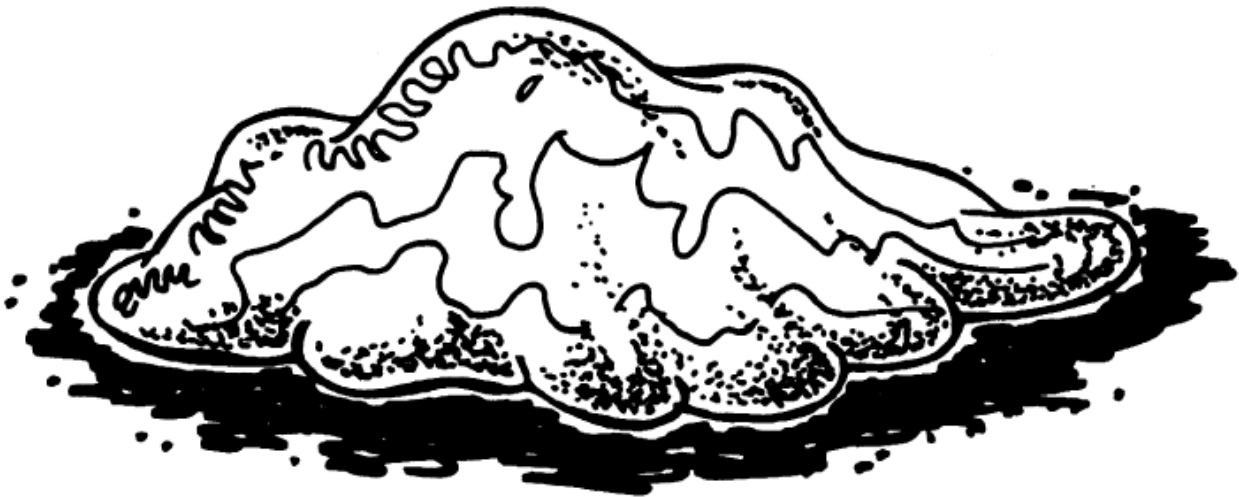

XZ Olend

2. **MOOK** – Väga väike (1,3 meetrine) ja näljane olevus pikkade käte ja 3 sõrmega, kes kannab naljakaid riideid.



MOOK

3. **WADIG** – Näeb välja nagu primitiivne primaat, kuid tegelikult on ta intelligentne olend. Tavaliselt ei kannu ta kunagi riideid (selle tõttu arvavad osad inimesed, et WADIG on mingit sorti kadunud primitiivne lüli).

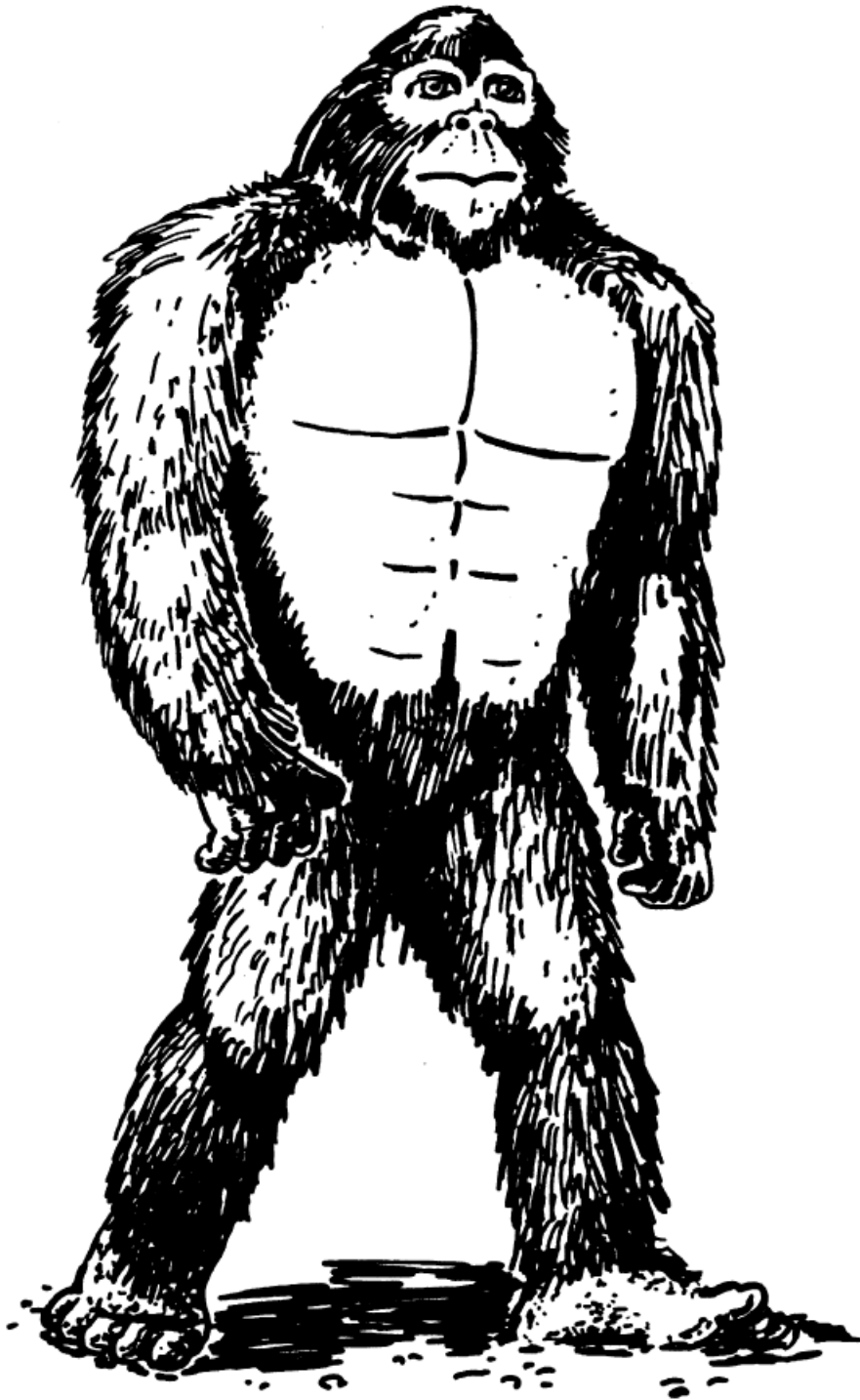

WADIG

Meil ei ole mõtet Para-Terrestrialist edasi rääkida, kuna meil pole piisavalt infot, et läbi viia põhjalik uurimus. XZ-st, MOOK-ist ja WADIG-ist rääkimine oli lihtsalt materjali illustatsiooniks.

➤ HALLID

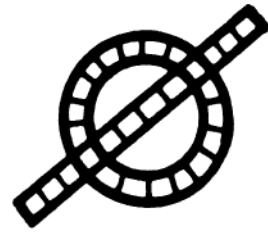

⇒ **EXTRA-TERRESTRIAL – KOOD: EBEs** (Tulnukad 3-ndast dimensioonist või väljaspoolt Maad) – See info taastati IAC–XXXX–P14AB ja IAC–XXXX–P14NR, samuti ka teistest õnnetuspaikadest.

Extra-Terrestrial

Valesti määratletud ALF-id (Alien Life Forms - tulnukatest eluvormid). Ma ütlesin seda sellepärast, et teised 5 tüüpi on ka ALF-id. Kõik 6 tüüpi tulnukat on ALF-id.

Meie biosfääris on umbes 160 erinevat liiki mitmetest universumi punktidest. Nad on humaanoidid, inimesed ja mitteinimesed.

Me räägime nüüd viiest tulnukarassist, kes peatusid siin palju kauem kui ükski teine rass ning on mõjutanud palju rohkem meie ajalugu.

1. Tüüp A: Rigelian, Rigel või Grey (Hall)
2. Tüüp B: 2-Reticulae, Z-Reticulae 1 või Grey (Hall)
3. Tüüp C: 2-Reticulae, Z-Reticulae 2 või Grey (Hall)
4. Tüüp D: Orion, Pleiades või Nordic (Põhjamaine)
5. Tüüp E: Barnard täht, Orange (Oranž)

→ **ESIMENE EBE–IAC–XXXX–P14SC**

EBE on elusale tulnukale antud nimi, kes püüti kinni 1947 a. Roswell-is, New Mexico-s. Ta suri vangistuses.

MÄRKUS: O.H. Cril oli "nali" isiklikel eesmärkidel John Leari ja ta sõbra poolt. Keegi ei tea, miks Lear eitab KROLL-i eksistentsi.

→ **KROLL**

KROLL või KROLLL või CROLL või CROLLL, mida hääldatakse Crill või Krill. Krill oli pantvang, kes jäeti meiega esimese Hollomani maandumise ajal tagatiseks, et tulnukad peavad kinni koosolekul saavutatud kokkuleppest. KROLL andis meile YELLOW BOOK-i (KOLLASE RAAMATU) jaoks aluse, mida täiendati hilisemal päeval tulnukatest külaliste poolt. KROLL haigestus ning teda põetas Dr. G. Mendoza, kellest sai tulnukate bioloogia (exobiology) ekspert. Tema infot levitati pseudonüümi O.H. Cril või Crill all. KROLL-ist sai Rigelian-ide Suursaadik Ameerika Ühendriikides. On olnud kuulujutte KROLL-i surmast, kuid me ei tea, kas need vastavad tõe.

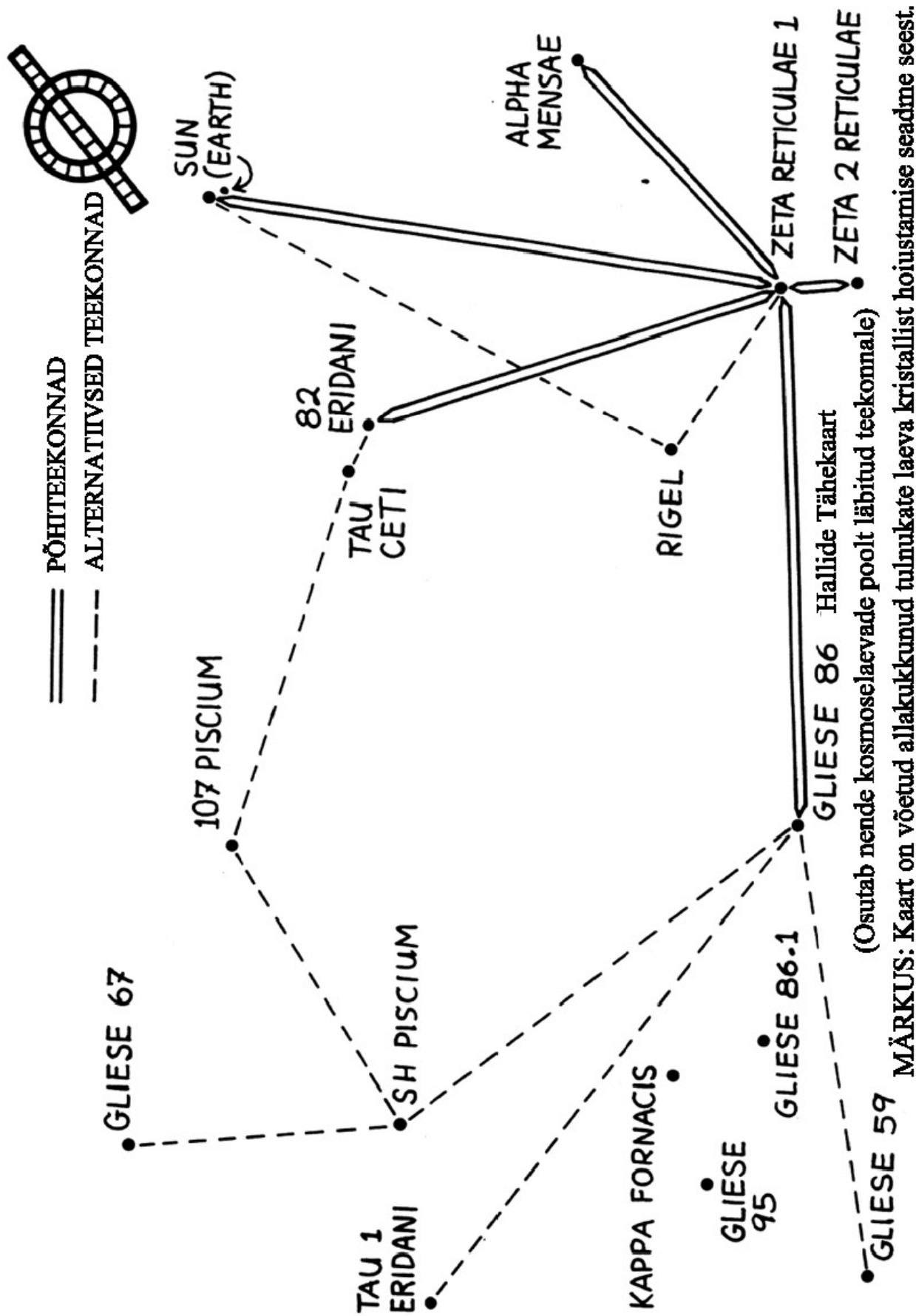

⇒ **RIGELIAN-id** – Neid kutsutakse ka pahatahtlikeks tulnukatest eluvormideks (Alien Life Form - ALF).



RIGELIAN

Tüüpilist pahatahtlikku ALF-i (alien life form - tulnukast eluvormi) võib kirjeldada järgnevalt:

- Pikkus 0,9-1,5 meetrit.
- Seisab kahel jalal. Pikad peenikesed jalad.
- Väikese, kõhna kehaehitusega.
- Pea on, võrreldes inimesega, keha suhtes suurem.
- Puuduvad välised kõrvalestad.
- Puuduvad kehakarvad.
- Suured, pisarakujulised silmad, pupillideks on läbipaistmatu must vertikaalne pilu (kassi silmad).
- Silmad on viltu umbes 35 kraadi.
- Väike sirge suu koos õhukeste huultega.
- Käed meenutavad palvetavat nunna (tavaasendis), kui välja sirutada, siis ulatuvad käed põlvedeni.
- Pikad käed koos väikeste peopesadega.
- Künetaolised näpud, (kaks lühikest, kaks pikka ujunahkadega näppu).
- Tugev/vastupidav hall nahk, tekstuurilt/struktuurilt reptiililaadne.
- Väikesed jalad koos 4 väikese künetaolise varbaga.
- Osad organid on inimeste omadele sarnased, aga arenenud teistsuguses evolutsiooni-protsessis.
- Kõige tähelepanuväärsemaks leiuks on nende mittefunktsioneeriv seedesüsteem ja kaks eraldi aju. Seedesüsteem nendel, keda uuriti, oli taandarenenud. Need on siiski veel algsed leiud.
- Liikumine on tahtlik, aeglane ja täpne.
- Teisejärgulised leiud peale õnnetuspaiga uurimist – Tulnukatel on ellujäämiseks vaja inimeste verd ja teisi inimese bioloogilisi materjale. Äärmistel juhtudel saavad nad elatuda teistest loomsetest vedelikest. Toit muudetakse energiaks klorofüllil poolt läbi fotosünteesi ning jääkained väljutatakse naha kaudu (äkki mingit tüüpi botaaniline eluvorm?). Need olendid omavad kahte eraldi aju, mida eraldab keskel asuv kolju külgmisest luust vahesein (eespool asuv aju, tagapool asuv aju) ning nende kahe vahel ei paista olevat mitte mingisugust ühendust.
- Tulnukatest eluvormide ning nende ajaloo kohta võib leida ulatuslikku informatsiooni raamatust, mida tuntakse nimega **”YELLOW BOOK” (KOLLANE RAAMAT)**.
- Kuna tulnukatel on kalduvus valetada, siis ei saa me 100% kindlad olla **”YELLOW BOOK-is”** leiduvas informatsioonis.
- **LUNA-1** on Rigelian-ide baas teisel pool Kuud või Kuu kaugemal poolel nagu teadlased eelistavad öelda. Seda on nähtud ja filmitud Apollo astronautide poolt. Baasis kasutavad nad kaevandamise operatsioonideks väga suuri masinaid ning seal on väga suured tulnukate laevad, mida raportis kirjeldatakse kui ”emalaevu”.
- **WAVENEST** on Regelian-ide baas Atlandi ookeanis. Veealune tulnukate baas, kaevandamine ja suured sigarikujulised sõidukid/laevad.

→ **Rigelian-ide saaga** – Esimene kontakt valitsuse ja maaväliste bioloogiliste olenditega (extra-terrestrial biological entities - EBEs), kes on tavaliselt halli värvusega ning umbes 105-135 cm pikad ning on pärit Rigeli tähesüsteemist (edaspidi viidatakse neile kui Hallidele), saavutati 1947 ja 1971 aasta vahel. Me teadsime, et Hallide jaoks mängib tähtsat rolli loomade,

samuti ka mõningate inimeste vigastamine/sandistamine. Nad kasutasid näärmete toodetud eritist söögiks (imendub läbi nende naha) ning Hallide hulgaliseks kloonimiseks maaalustes laboratooriumites. Valitsus nõudis, et Hallid varustaksid neid nimekirjaga, mis esitatakse Riiklikule Julgeolekunõukogule (National Security Council) (see nimekiri ei ole kunagi olnud lõplik). Eelneva mainitu tõttu arvas valitsus, et Hallid on üldiselt talutavad olendid, kuigi pisut vastumeelsed. Tol ajal oli põhjendamatu arvata, et avalikkus poleks võimeline kohanema nende kohaloluga. 1968 ja 1969 aasta vahel koostati plaan, mille abil teadustatakse avalikkust nende eksisteerimisest järgneva 20 aasta jooksul. Selle perioodi kulminatsioon oleks dokumentaalfilmide seeriad, mis seletaksid Hallide ajalugu ja kavatsusi.

Hallid kinnitasid valitsusele, et röövimiste tegelik eesmärk oli meie tsivilisatsiooni jälgimine. Kui valitsus sai teada, et röövimised on palju tihedamini esinevamad ning palju salakavalamad ja reetlikumad kui neile algul väideti, siis muutus valitsus murelikuks. Neid tegi murelikuks ka lisainformatsioon, mis puudutas röövimiste eesmärki. Selleks ajaks, kui valitsus oli teada saanud Hallide tõelised kavatsused, selleks ajaks kavatsesid Hallid jääda siia, siia kuhu nad tahavad alati jääda – kontrollima planeet Maad – ning oli juba liiga hilja. Valitsus oli inimkonna kogemata maha müünud. Tegelikult polnud vahet, sest nad (Hallid) tegid siin seda, mida nad niikuinii oleks ka edasi teinud.

1983 aastal avaldati valitsuse allikate kaudu lugu, mis ütles, et Hallid vastutavad meie bioloogilise evolutsiooni eest, olles manipuleerinud arenevate primaatide DNA-ga sellel planeedil. Kellelegi neist ei meeldi öelda, et tegelikud Rigelianid on Põhjamaised (Nordics) ja, et nad leidsid ellujäänud ühest suurest katastroofist – iidset 7 rassi, Uni-Terrestrialid (sama-maised). Erinevad algsed DNA manipulatsiooni ajaintervallid on täpsustatud 25 000, 15 000, 5000 ja 2500 aastat tagasi. Valitsus arvas, et Hallid ei soovi meile halba, kuid 1982 - 1988 ilmus pilt, mis tõestas otse vastupidist. See lugu on nüüd üks suur pettus mitmetel erinevatel tasanditel – Hallide "Trooja hobuse" stiilis manipuleerimine ning valetamine, milles löid kaasa MJ-12/Majic väed üle nelja aastakümne. Praegu on 1990 ning valitsus kasutab siiani valeinformatsiooni UFO-de kohta eesmärgiga sooritada Hallidega kokkulepe, mis on vaba avalikust uurimisest. Röövitavatele valetamine, Hallide jätkuv inimeste röövimine ning loomade sandistamine ensüümide korjamise eesmärgil, vere ja teiste kudede korjamine nende endi ellujäämiseks ning Hallide rassi ja pika Põhjamaise (Nordic-u) geneetiline segamine/ühtesulatamine, et lihtsustada Hallide ja inimeste omavahelist suhtlust. Ilmne põhjendus Hallide jaoks on kindla seedetorustiku puudumine nendel ja fakt, et nende keha imeb toitaineid ning väljutab jääkaineid otse läbi naha. Aseained, mida nad omandavad, on segatud vesinikperoksiidiga ning värvitakse nende nahale, lastes imenduda vajalikel toidainetel. Sellest on järeldatud, et nendevastane relvastus võib välja areneda sellest suunast.

CIA sisetuum on Hallide poolt täielikult kontrollitud. CIA näeb suhtlust Hallidega kui teed suuremate teaduslike saavutusteni. Üks põhjus, miks nii palju UFO-sid on, on teiste maaväliste kultuuride poolt ülisuure huviga vaatlemine. Teadlased teistest kultuuridest saavad siia, et pealt vaadata. Hallid töötavad ka UFO-fanaatikute gruppidega, valetades neile ning neid ära kasutades. Ülisuur kurjus on maskeerunud ning see on psühholoogiline rahulolu enesega, mis viib järgima grupifilosoofiat selle asemel, et täita enda soove ja saavutada oma eesmäärke. Niipea, kui sa võtad omaks, et sa oled eriline "väljavalitu", oled hoobilt teel langusele. Selline on hävingu seeme suvalises ühiskonnas ning suvalises kultuuris ning see teeb need haavatavaks. See saab ka Hallidele lõplikuks hukatuseks. Nad ei näe oma vigu – see on nende kaasasündinud nõrkus, mida nad ära kasutavad. Katse Halle või valesti mõistetud kultuse tüüpi nagu "Star Person", kes järgivad Hallide plaani, muuta on kasutu ning nurjumisele määratud. See juhtub, kuid iga asi omal ajal. Hing on see, kes suudab suvalisele vastu astuda ning

keeldub vale uskumisest. Sellest valest endast saab okas Hallidele ning Hallidega liitunud jõududele.

→ **Tulnukate baasid SOL III Perimeetril** – Hallid on oma tegevusaja jooksul asutanud suure hulga maaaluseid baase üle terve maailma, eriti Ameerika Ühendriikides. Üks selline baas teiste omasuguste seast asub Archuletta Mesa all. See on umbes 4 kilomeetrit Dulce linnast loodes, New Mexico-s. Detailset infot selle baasi kohta tuleb mitmetest erinevatest allikatest. See on kilomeetripikkune maaalune baas Archuletta Mesa ja Jicarilla Apache indiaani reservaadi all aastast 1976. See on üks mitmetest piirkondadest USA-s, kus on esinenud kõige rohkem karja vigastamisi. Selline paigaldus töötab koostöös USA valitsuse ja EBE-de aktiivse programmi osana. Maaalused baasid asuvad ka Kirtland-is ja Holloman-i Õhujõudude Baasis. Samuti on tohutult palju maaaluseid baase üle terve maailma, kaasaarvatud Inglismaal asuv Bentwaters.

Tagasi baasi juurde, mis asub Archuletta Mesa all. Meil on järgnev informatsioon selle baasi kohta: baas asub 4 kilomeetrit Dulce linnast loodes ning peaaegu vaatab linnast üle. Maantee, mis suundub sellesse piirkonda, on 11 meetrit lai. See on valitsuse tee ning sealt näeb telemeetria/kaugmõõtmise treilerit ning viie küljega maju koos kupliga. Kuplite kõrval põhja suunas on lennutamise/õhkutõusmise plats. Seal on kaks purunenud laeva, nende lähedal on 10,8 meetri pikkused hapniku- ja vesinikupaagid. Paakide lähedal olevad laevad, mille juurde me läksime, olid aatomkäivitavad koos plutooniumkuulikestega. Plutooniumi tankimine viiakse läbi Los Alamos-es.

See baas on olnud seal aastast 1948. Baas on 1,2 km pikk ning helikopterid lendavad sealt pidevalt sisse-välja. 1979 a. juhtus midagi ning baas suleti ajutiselt. Toimus mingisugune vaidlus relvade üle ning meie inimesed aeti välja. Tulnukad tapsid 66 meie inimest ning 44 pääses põgenema. Üks inimestest, kes pääses, oli CIA agent. Enne lahkumist tegi ta mõned märkmed, tegi mõned fotod ning filmis mõned videolõigud ja läks siis peitu. Ta on peidus olnud sellest ajast alates ning iga 6 kuu tagant kontakteerub ta 5 inimesega, kellele ta jättis materjalide koopiad. Tema juhised olid, et kui tal ei õnnestu sooritada 4 järjestikust kontakti, siis need inimesed võivad teha nende materjalidega mida ise tahavad.

Kuidagimoodi anti Dulce paberid (Dulce Papers) välja ning 1987 a. detsembris said mitmed uurijad need kätte. Dulce paberid sisaldasid umbes 25 mustvalget fotot, dialoogita videolinti ning paberite komplekti, mis sisaldas tehnilist informatsiooni USA ja tulnukate ühisasutuse kohta, mis asub 1 km Archuletta Mesa all, Dulce linna lähedal, New Mexicos. Asutus eksisteerib tänaseni ning on hetkel tegutsev. Arvatakse, et on veel 4 sama tüüpi lisaasutust, millest üks asub mõni miil Groom Lake-ist kagus, Nevada-s.

Need paberid sisaldavad dokumente, mis arutlevad vase (Cu), molübdeeni (Mo), magneesiumi (Mg) ja kaaliumi (K) üle, kuid kõige rohkem Bill Copper-i üle. Sisaldavad paberilehti kaartide ning imelike diagrammidega. Paberid, millel arutatakse ultravioletse valguse ning gammakiirte üle. Need paberid räägivad, mida tulnukad otsivad – ”The Secret of The Metagene” (metagene saladust) – ning kuidas karjalt ning osadelt inimestelt võetud verd kasutatakse. Need paberid räägivad, miks tulnukad panevad oma käe vere sisse ning imevad molekule toitumiseks, nagu kääsn. Nad vajavad verd toitumiseks ja ka karja ja inimese DNA muutmiseks.

Miks ”tüüp 1” olendit kasutatakse laboriloomana/katsejänesena ning kuidas muuta aatomeid, et luua ajutine, peaaegu inimolend. See luuakse loomsest koest ning sõltub mikroarvutist, mis jäljendab teisest inimolendist arvuti poolt väljatõmmatud mälu, luues mingit sorti kloonid.

Peaaegu inimolend või kloon on veidi aeglane ning kohmakas. Pärisinimesi kasutatakse treenimiseks, eksperimenteerimiseks nendega ning paljunemiseks nende „peaaegu inimestega”. Osasid kloonide hoitakse suurtes silindrikujulistes anumates ning hoitakse elus mingis oranzkollases vedelikus.

Osadele inimestele tehakse ajupesu ning neid kasutatakse tõe moonutamiseks, teatud meessoost inimesi hoitakse elus vaid selle tõttu, et nende spermaarv on kõrge. Nende spermat kasutatakse DNA muutmisel ning sootu olendi loomisel, mida kutsutakse ”tüüp 2”. Seda spermat kasvatatakse mingil viisil, muudetakse uuesti ning pannakse üska/emakasse. Kasvu- perioodil meenutavad nad koledaid inimesi, kuid kasvuperioodi lõppedes näevad normaalsed välja. Kasvamise lootesuurusest täiskasvanuni võtab aega ainult mõni kuu, kuid see-eest on neil lühike eluiga – vähem kui aasta. Osasid naissoost inimesi kasutatakse sigitamisel. Seetõttu on arvukatel naistel esinenud ootamatu nurisünnitus peale kolmandat raseduskuud ning osad ei teagi, et nad üldse rasedad olid ja osad mäletavad kontakti mingil viisil. Loodet kasutatakse selleks, et segada ”tüüp 1” ja ”tüüp 2” DNA-d sinna sisse. Kogu see „kompott” loote näol võetakse üsast välja kolmandal kuul ning kasvatatakse mujal edasi.

Sellest Dulce paberid räägivadki (osa sellest infost asub ”The Pulsar Project” köites 2). On olemas joonised, millised üsad välja näevad – illustreeritud joonis näitab ühte toru, milles ”peaaegu inimest” kasvatatakse. Veel on leht, mis näitab lihtsat diagrammi kristallilisest metallist, puhta kulla kristalli diagrammi ning miskit, mis näeb välja nagu geneetiline või metallurgiline diagramm või kaart. Samuti on lisatud miski, mis näeb välja nagu röntgeni difraktsiooni muster ja kuusnurkse kristalli diagramm koos kommentaariga, et need on parimad elektri juhtimiseks. Viimane osa materjalist viitab super-kristallilisele metallile, mida kasutatakse laeva kere koostamisel või midagi sinnapoole.

On ilmne, et see kõik näib veider suvalisest vaatepunktist. Õigupoolest materjal, mida on toetanud aastate vältel mitmed kirjeldused ning tohutu hulk kinnitusi peab midagi tähendama eriti, kui võrrelda seda ümberringi toimuvaga. Sellest ja muust infost, mis on kogunenud aastate jooksul, on ilmne, et maaaluseid baase ja tunnelite komplekse on üle terve maailma ning neid ehitatakse pidevalt juurde. Paljud teist võibolla mäletavad ”Shaver Mysteries” ning linnasisesid jutte, mis tegelikult vastab kõik tõeale. Maa all asuvad teiste seas ka linnad, millest osadel neist ei ole selle dokumendi põhiteemaga mitte mingisugust pistmist. Need linnad on olnud seal all kaua aega.

Vahetame veidi suunda. Lew Teri nimeline isik on töötanud ideedega, mis puudutavad geomagnetilisi anomaaliaid ja mida UFO-d võivad kasutada. Me räägime rohkem sellest, mida ta on avastanud, kuigi see idee ei ole uus ning seega laseme sul endal otsustada.

Ameerika Ühendriikide geoloogilise uuringu tarbeks ostetud aeromagnetilised ja gravitatsiooniliste anomaaliade kaardid tõendasid, et on olemas reaalne seos anomaaliade piirkondade ja UFO-de vahel. Hr. Teri andis Arizonas loengu sellel teemal ning seetõttu ahistati teda FBI poolt ning öeldi, et info oli ja on tundlik. Hr. Teri sai karmist vihjast aru ning keeldus avalikult rääkimast sellest sügavuti nii, nagu ta oli varem seda teinud. Nii aeromagnetilised kui ka gravitatsioonikaardid (Bouglers Gravity) osutavad tavavälja tugevusele, samuti ka piirkondadele, kus on kõrge ja madal väljatugevus. Huvitav on fakt, et piirkondadel, kus on maksimum ja miinimum väljatugevus, leiab aset järgnev:

- Kõikides nendes piirkondades nähakse tihti UFO-sid.

- Kõik asuvad kas indiaani reservaadis, valitsuse maal või maal, mida valitsus püüab ära osta.
- Paljudes neis kohtades, eriti seal, kus mitmed väljad on kobaras koos, kahtlustatakse baasi piirkonda ja/või piirkonda, kus vigastamised ja röövimised on ajalooliselt aset leidnud.

Hr. Teri on vaatlemistega jõudnud kaugele. Nimelt on ta tähele pannud, et on kindlad ajad, mil nendes piirkondades nähakse UFO-sid. Valulise uurimistöö käigus on ta teada saanud, et UFO-sid nähakse, samuti ka mitmed röövimised ja vigastamised/sandistamised toimuvad:

- Kui on noorkuu või 2 päeva jooksul enne noorkuud.
- Kui on täiskuu või 2 päeva jooksul enne täiskuud.
- Periheeli ajal (siis kui Kuu on Maale kõige lähemal) või 2 päeva jooksul enne periheeli.

Pilguheit lähima farmeri kalendrisse/almanahhi annab sulle infot, mida sa vajad selle aasta päevade kohta või mõne muu aja kohta. Ei näi olevat konkreetset seletust nende aegade ja sündmuste kokkusattumustele, kuid nad näivad olevat tõesed.

Pöördume tagasi selle peatüki põhiteema juurde: Hallide, Rigelian-ide baasid. Meil on olemas peamiste baaside nimekiri:

Ameerika Ühendriikides (Maal)

- Fairbanks, Alaska
- Groom Lake, Nevada
- Dulce, New Mexico
- Utah
- Colorado
- California
- Texas
- Florida
- Georgia
- Maine
- New York
- New Jersey
- Wyoming

Atlandi Ookean (Maal)

- Wavenest

Kuul

- Luna-1
- Luna-2

Tähelepanek 1. Puudub raport baaside kohta Euroopas, Aasias, Okeaanias, Aafrikas, Kesk- ja Lõuna-Ameerikas.

Tähelepanek 2. Puudub informatsioon Põhjamaiste (Nordic) baaside või teiste tulnukate baaside kohta.

→ **Projekt BETA, uurimus Hallide psühholoogia kohta** – Rigelian-idel on kalduvus kehvale loogikale kas oma seotuse tõttu või selle tõttu, et humanoiditüüpe konstrueeritakse/ehitatakse. Nad näivad olevat elujõuetumad ja vaimselt nõrgemad kui tavalised inimesed. Rigelian-e ei saa usaldada nende ilmselge loogikasüsteemi tõttu. Nad ei suuda teha tähtsat otsust ilma kõrgema loata. Kõik on valvuri/hoidja, keda nad kutsuvad "THE KEEPER", kontrolli all, kuid näib, et isegi tema ei ole lõplik autoriteet. Otsus/vastus võib hilineda 12-15 tundi.

Selle ilmselge kontrolli tõttu on Rigelian-idel individuaalne kohene otsustusvõime piiratud. Kui nende plaan läheb kasvõi natuke kas tasakaalust või kontekstist välja, siis nad satuvad segadusse. Psühholoogiliselt on nende moraal lähedal kokkukukkumisele. Neil on välja kuulutatud erimeelsus auastmete vahel. Ka humanoidide vahel on erimeeldusi tänu nende sisemisele haavatavusele ning lisaks sellele puudub neil elementaarne usaldus teineteise vastu.

Nad näivad olevat täiesti surmale orienteeritud ning seetõttu ka täiesti surmahirmule orienteeritud (see on psühholoogiline eelis meile). Peamised ja nõrgad piirkonnad, mis on avastatud, uuritud ning testitud on täpselt see, mis me arvasime – nimelt nende mõistus, mis on nende põhijõud ning seda kasutavad nad meie mõistusega manipuleerimiseks ja meie mõistuse kontrollimiseks. Manipuleerides tagurpidi ehk kasutades tagurpidi psühholoogiat, saaksime nad panna olukorda, kus nad oleksid tervikuna haavatavad. Me saaksime seda nende vastu kasutada.

→ **Osade maaväliste humanoidide süstemaatika/taksonoomia** – Töötades humanoidide juhtimise all Rigeli-itele (tüüp 1 Hallid), on CIA ja endised Natsi teadlased välja töötnud ja levitanud pahaloomulisi baktereid ja viiruseid kaasaarvatud AIDS, et hävitada/välja juurida soovimatuid elemente inimelaniikkonnast.

Hallid, eriti tüüp 1, on peaaegu täiesti emotsioonitud, kuid nad suudavad "kaifi" kätte saada "telepaatiliselt", häälestades end erinevatele intensiivsetele inimemotsioonidele nagu ekstaas või agoonia. Kas see võib seletada nähtust, miks UFO-sid on alati nähtud sõja või hävitustöö piirkondades, seal, kus leiab aset inimestevaheline konflikt?

Meil USA-s on mitmeid tulnukate ja inimeste järeltulijaid üheskoos elamas – see on meie valitsuse sotsioloogilise eksperimendi osa.

Nii kirjapandud/salvestatud ajaloo ajal kui ka eelajaloolisel ajal on toimunud pidev geneetiline manipulatsioon Uni-Terrestrialide (samamaiste), kes üritavad päästa oma kosmilist pärandit ja vähemarenenud mõjutatud ellujääjate ristamise kaudu, et välja aretada vähemarenenud ellujääjaid. Põhjamaised (Nordic) rassid on osalenud selles kui uue alguse vormis, mis tähendab, et me oleme osa neist – rohkem, kui me arvatagi oskame.

Hallidel on võime moondada end pikkadeks blondideks Põhjamaisteks, kasutades selleks vaimse energia projektsiooni. Blondid Põhjamaised ei projekteeri end kunagi Hallidena. Osad blondid Põhjamaised, keda on nähtud Hallidega, on füüsiliselt reaalsed, kuid on Hallide vangid. Hallid on nad kas paralüüserinud või on hävitanud (neutraliseerinud) nende võime teleporteeruda läbi aja ja teiste dimensioonide.

Nii Põhjamaistel kui ka Hallidel on võime lagundada materiat energiaks ning ka vastupidi – energiat materiakts. See võime võimaldab neil minna läbi seinte ja transportida röövitavaid autodest välja uksi avamata.

Algsed Rigel-ianid olid Põhjamaised (Nordics) kuni nad vallutati Hallide, parasiitliku rassi poolt, kes võtsid juhtimise üle ja tegid nendega ristsugu vastu nende tahtmist. Mitmed blondid Põhjamaised (Nordics) põgenesid Hallide ülevõtmise eest oma süsteemist ja tulid Maale. Kuna algsed Rigel-ianid ja Uni-Terrestrialid olid Põhjamaised (Nordics), siis nad väidavadki olevat need, kes seemnestasid Maa. Ühiste esivanemate tõttu on maapealne inimkond olnud nii Põhjamaiste (Nordics) kui ka Hallide huviks. Hallid olid ja on võimelised väikese pingutusega viljastama maapealseid naisi kas oma laevadel või inimeste kodudes magamise ajal. Isased ei pea selleks end nähtavale ilmutama.

Põhjamaiste (Nordics) ja Hallide vahelisele konfliktile on kuulutatud ajutine vaierahu, kuigi konflikt Rigel-ianide ja Siiriuse tähesüsteemi vahel on endiselt aktiivne/võideldakse aktiivselt. Kõnevõimega Põhjamaised reageerivad rünnakutele ja ähvardustele vägivaldselt, telepaatilisel teel suhtlejad vastavad aga rahumeelselt. Varasematel sajanditel arvati, et Põhjamaised on inglid. Nad ei näi vananevat ja näevad välja 25-35 aastased. Põhjamaised on nüüd asustanud Procyon tähesüsteemi.

⇒ HALLID, ANDMED LAHKAMISTELT

→ TÜÜP A

Tüüp A on suure ninaga Hallid tähelt nimega Rigel. Need on Hallid, kellega meie valitsusel on leping.

INFO

- Umbkaudne pikkus on 105-135 cm. Osad on umbes 150 cm. Nad kaaluvad umbes 17 kg.
- Kaks peaaegu ümmargust pupillideta musta silma. Need on suured, mandlikujulised, piklikud, uppunud, üksteisest kaugel, kergelt kaldu, näivad olevat „idamaised“ või „mongoliidsed“.
- Pea on inimstandardite järgi suur – kui võrrelda seda torso ja jäsemete suurusega.
- Puuduvad kõrvalestad.
- Nina on pikk ja ebamäärane. Kaks nasaalset ava on nähtavad kergel kühmul.
- Suule osutab huulteta väike ava, avanedes väikesele õõnsusele, mis ei näi funktsioneerivat kui kommunikatsioonivahend ega ole ka toidu manustamiseks.
- Kael on peenike ning osadel juhtudel pole nähtav, kuna rüü/rõivaese katab seda kehaosa.
- Pea on karvutu.
- Kere/torso on väike ja peenike.
- Tavaliselt kannavad nad metallilist paindlikku rüüd.
- Käed on pikad ja peenikesed ning ulatuvad põlvedeni.
- Käel on neli sõrme, põial puudub. Kaks näppu näivad olevat pikemad kui teised. Neil on mingit sorti pikad küüned. Näppude vahel on kerge ujulesta efekt.
- Jalad on lühikesed ja peenikesed. Nende jalad on nagu orangutangide jalad.
- Neil puuduvad hambad.
- Värvilt on nende nahk mingit sorti beež, päevitunud-pruun, veidi päevitunud või roosakashall. Naha tekstuur on soomuseline või reptiililine ning samas ka veniv, elastne. Nahk on lihaste või luustikulise koe küljest justkui lahti, liikuv (nagu kassil). Jooneline muskel puudub. Kerge higistamine ning väga konkreetne kehalõhn. Suurendusklaasi all näib nahakudede struktuur olevat võrk või nagu horisontaalsetest

ristjoontest olev võrgustik. See viitab sellele, et tekstuur võib olla sarnane teralise nahaga sisalikule nagu iguaan või kameleon ning võib olla sarnane vähemalt ühele tulnukast humanoiditüübile.

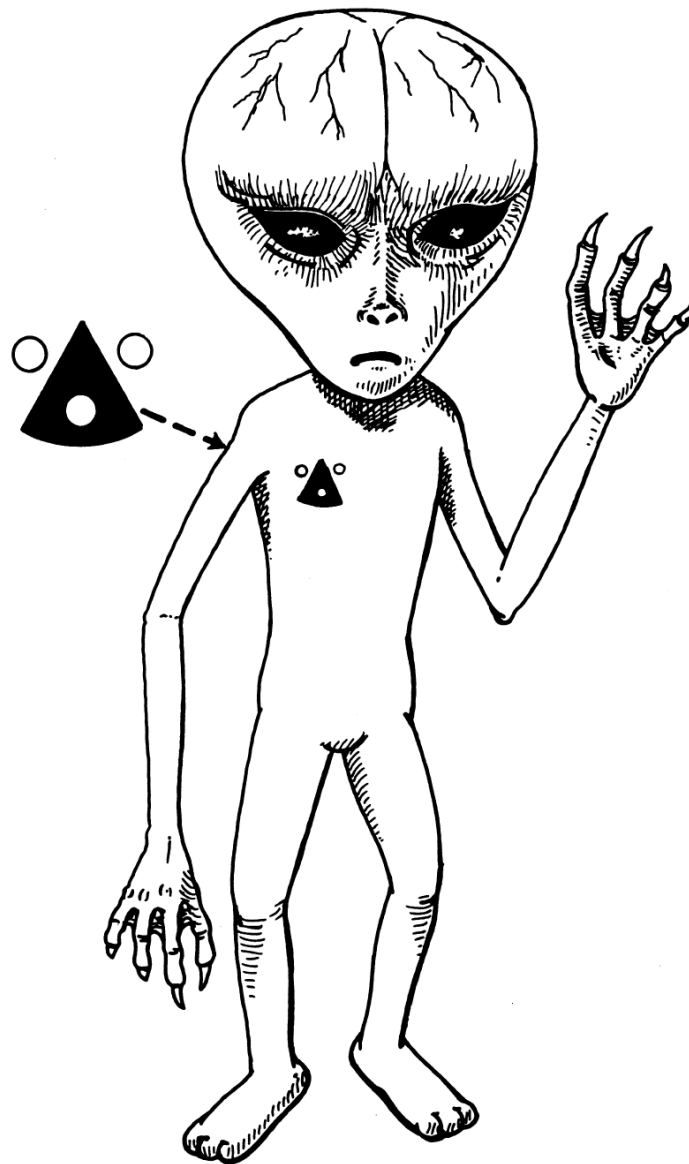

REGELIAN, TÜÜP A

- Ei ole nähtavaid paljunemisorganeid. Võibolla on need atrofeerunud evolutsioonilise degeneratsiooni käigus. Genitaalid puuduvad. Seksuaalorganite puudumine viitab sellele, et kloonimine võib olla nende valdav/peamine paljunemismoodus.
- Tulnukad näivad olevat nagu valatud mingi kindla vormi järgi ja näivad jagavat identseid näojooni.
- Kehas esineb tihti punalibleleta värvitut vedelikku, mis ei ole hapnikukandja. Puuduvad lümfotsüüdid. Puudub söögi või vee silmnähtav sissevõtmiskoht. Arvatakse hetkel, et nad ei vaja üldse sööki. Puudub seedesüsteemi kulga. Puudub soole-, elementaarse kanali või päraku piirkond.
- Eksisteerib mitmeid anatoomia variatsioone.
- Nende eluiga on hetkel teadmata.

→ TÜÜP B

Tüüp B Hallid pärinevad Z-Reticulae 1-lt. Ka nende Hallidega on meie valitsus sõlminud lepingu.

INFO

- Füsioloogia on väga sarnane Rigelian-i Hallidele. Neid on nii mehi kui naisi. Nad erinevad selle poolest, et nad vajavad ellujäämiseks toitu. Nad eelistavad piimatoodetest saadavaid proteiine. Neil on sugutu paljunemise vorm. "Orulo" kasvab Z-Reticulae 1 naisel väljaspool.

Allolev on Z-RETICULAE-1 tulnuka joonis



Z-RETICULAE 1
TÜÜP B

→ TÜÜP C

Tüüp C, 1 ja 2 on Hallid, kes pärinevad Z-Reticulae 2-lt. Need Hallid on uurijad, kes uurivad meid ja meie planeeti.



Z-RETICULAE 2
TÜÜP C

INFO#1

- Füsioloogia on sama, mis Z-Reticulae 1-l. Erinevus on silmades, neil on suured mustad pupillid.
- Neil on kõrvalestad.
- Tüüp C nr. 1 Hallidel on sama paljunemissüsteem mis Z-Reticulae 1-l.
- Suul on väikesed huuled ning neil on kurk, mida nad kasutavad verbaalsete sõnadega rääkimiseks.

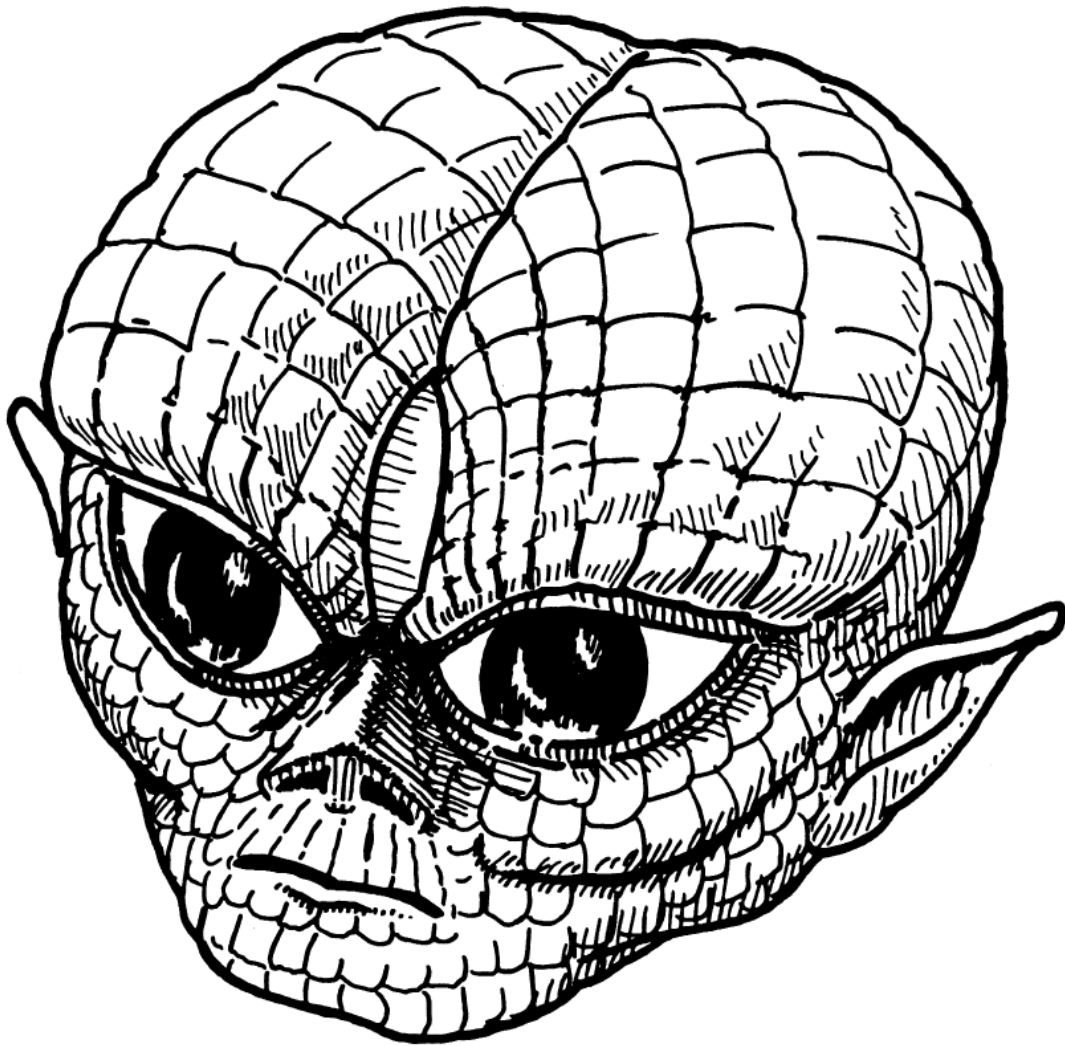

Z-RETICULAE 2
TÜÜP C

INFO#2

- Erinevus on pea kujus. Vaata üleval asuvat joonist.
- Neil on silmad ja silmamunad.
- Tüüp C nr. 2 Hallidel on terava otsaga kõrvalestad.
- Nad on väiksemad kui tüüp 1 Z-Reticulae 2.
- Nende paljunemine toimub muna kaudu.

⇒ PÕHJAMAISED, ANDMED LAHKAMISTELT (NORDICS)

→ TÜÜP D

Tüüp D on Põhjamaised (Nordics). Põhjamaised on tavaliselt blondid humanoiditüübid.

INFO:

Keskmine pikkus:	Isane:	2,0 meetrit
	Emane:	1,7 meetrit
Keskmine kaal:	Isane:	90 kg
	Emane:	70 kg
Keha temp.:	Isane:	37°C
	Emane:	37°C
Pulss/Hingamine:	Isane:	72,5/16
	Emane:	72,5/21
Vererõhk:	Isane:	120/80
	Emane:	80/50
Eeldatav eluaeg:	Isane:	60 Maa aastat
	Emane:	23 Maa aastat

Nad tulevad mitmetest paikadest. Põhipaigad, kust nad tulevad, on Plejaadidest ja Orioni tähesüsteemist.

MÄRKUS: Ma olen leidnud mõned väiksemad Põhjamaised (Nordics) tumeda naha ja tumedate juustega. Selle haru/võsu kohta ei ole siiani piisavat informatsiooni.

⇒ ORANŽID (ORANGES)

→ TÜÜP E

Tüüp E on Oranžid (Oranges). Oranžid on tavaliselt punapäised humanoiditüübid. Nad on pärit tähelt Barnard.

INFO:

Keskmine pikkus:	Isane:	1,7 meetrit
	Emane:	2,0 meetrit
Keskmine kaal:	Isane:	70 kg
	Emane:	50 kg
Keha temp.:	Isane:	33°C
	Emane:	33°C

Pulss/Hingamine:	Isane:	242/61
	Emane:	242/61
Vererõhk:	Isane:	80/40
	Emane:	80/40

Tähelepanek: Nad võivad vahel habet kasvatada.

➤ TULNUKATE TEHNOLOOGIA

➤ **TULNUKATE LAEVAD TEISTEST MÕÕTMETEST JA/VÕI TEISTE MÕÕTME-TE TUNNUSTEGA** – Et sellest *teadlaste loodud* ideest aru saada, peame teadma, et me elame universumis, mis koosneb 10 mõõtmest ehk dimensioonist (9 ruumimõõdet ja 1 ajaline mõõde). Maal kasutame me ainult 4 dimensiooni (3 ruumilist ja 1 ajaline), sest Maal on 6 dimensiooni kokku pandud üheks üldiseks mõtteliseks dimensiooniks.

Järgnevad on kahe füüsiku Dr. John Schwartz, (USA) ja Dr. Michael Green (Suurbritannia) teooriad. – Meie aatomi ehituse osakestes on 10 dimensiooni koostis. Et pärast Suurt Pauku süsteemi luua/rajada, kukkusid dimensioonid kokku ja moodustasid kokkusurutult efekti, milles ühte dimensiooni pakiti kokku 6 muud/erinevat dimensiooni.

Tulnukad kasutasid teadmist, mida nad kutsuvad NORDWAG-i FAKTORIKS (Nordwag-i mõjur), mis suurendab üht avarat kiirendusvälja või suurendab osakesi ja taasloob uued ruumimõõtmed. See tähendab, et tulnukalaeva sisemus nii füüsiliselt suuruselt kui avarusmõõtmelt (dimensionaalselt) on palju suurem kui tulnukalaeva väline suurus.

Mõni sarnane arusaam kandub läbi 3-nda dimensiooni (ruum) ja läbi 4-nda dimensiooni (aeg) kuni 6 järgneva dimensioonini: – see pole mitte üksiku universumi teooria vaid multiversumi (Multi-Universe) teooria. Universum on kogu multiversumi üksik osake.

➤ USA VALITSUS JA TULNUKATE TEHNOLOOGIA

Loomulikult on tulnukad jaganud kõrgtehnoloogiat valitsusele, kuid kuidas saavad teadlased (nagu mina ise) teha vahet mänguasjal ja keerulisel seadmel/aparaadil kui nad ei ole seda kunagi varem näinud? Nad annavad meile primitiivseid ideid arvutisüsteemide jaoks (mikrokiibid ja integreeritud voluringid) ning me täiustame neid palju kiiremini kui nad meist oodata oskavad. Pärast seda on tulnukad järgnevate “mänguasjade” jagamisel palju ettevaatlikumad olnud – me oleme demonstreerinud, et oleme võimelised lühikese ajaga muutma “mänguasja” kõrgtehnoloogiliseks seadmeks.

USA valitsuse põhihuvi on koguda kõikvõimalikku informatsiooni tulnukate teaduse (eriti uute energiaallikate), tehnoloogia (eriti kiiri tulistavate relvade ja taktikalise õhusõiduki), meditsiini (inimeste eluea pikendamine ja jõuetuse täielik kõrvaldamine ehk „nõrga” inimese kõrvaldamine meie ühiskonnast) ja luure (eriti mõistusekontrolli) kohta. Kõik need eesmärgid/ülesanded on jätkuvalt kestvad.

➤ IMPLANTAAT või S.B.M.C.D.

Implantaat (istutis) või S.B.M.C.D.

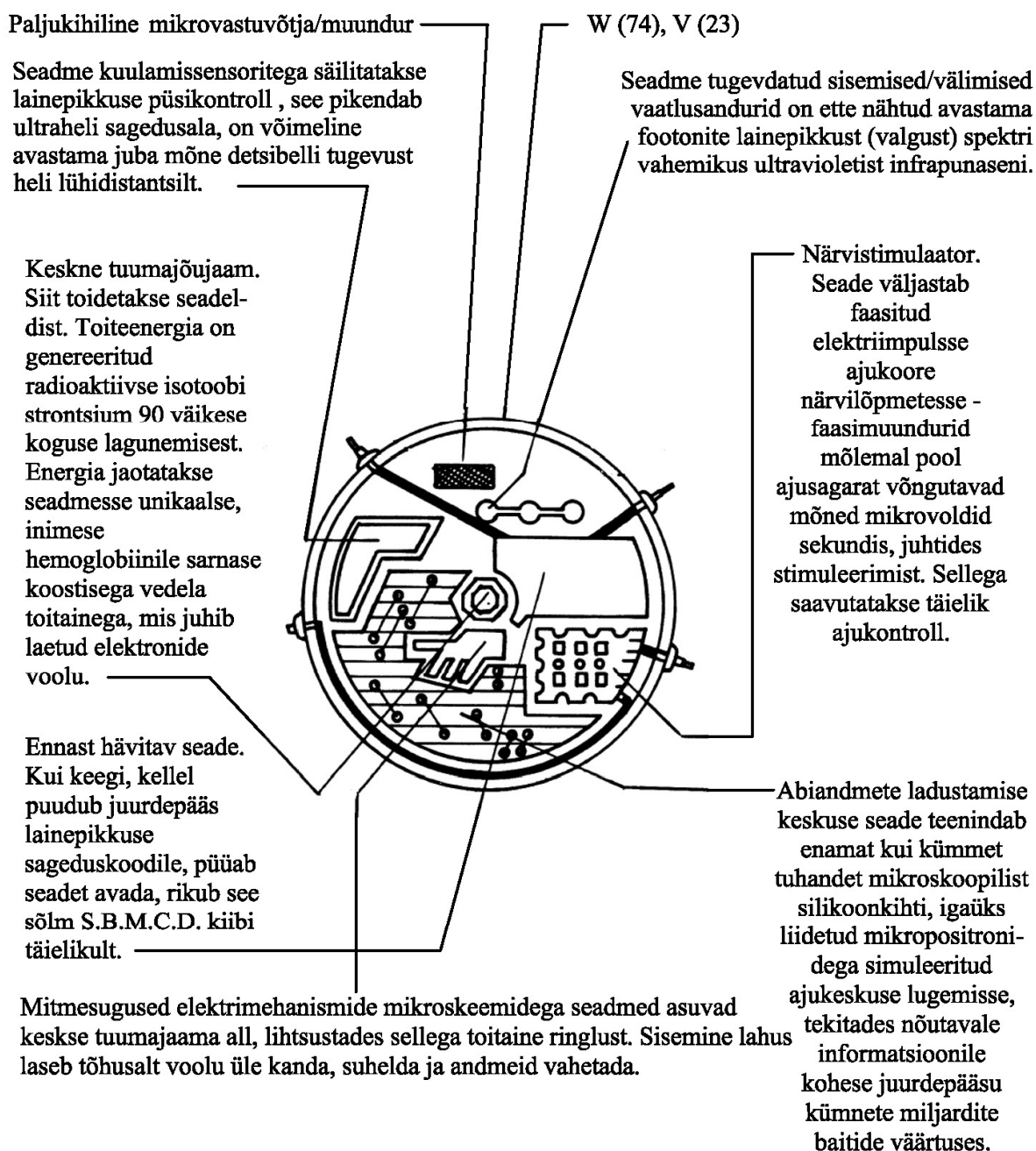

S.B.M.C.D. või implantaat – Kerakujuline bioloogilise keha jälgimise ja mõjutamise kontrollseade. SBMCD on tehnorgaaniline täiustatud segaprotsessor, mis töötab mikropositronvooluallikal ja kontrollib või matkib inimese närvisüsteemi funktsioone koos mikroreleega, mis dubleerib aju energiamustri tegevust.

Röövimise käigus lisavad Hallid tavaliselt 3 mm suuruse seadme (SBMCD) läbi ninaõõnsuse röövitud inimese aju lähedale. Kuid enne seda sisestatakse röövitud inimesele hüpnoosi käigus korraldused, mis võivad teda sundida 2-5 aasta jooksul mingit kindlat tegu sooritama.

SBMCD seadet on võimalik tavaliselt eemaldada ainult siis, kui röövitu sureb. Kui üritada see välja võtta elusast röövitud, siis tähendab see kindlat surma.

➤ **Tulnukad ja elektromagnetiline spekter** – Peale selle dokumendi läbilugemist ei tohiks jääda ühtegi kahtlust, et on olemas intellekte, kes oskavad manipuleerida või materialiseerida suvalist objekti meie mõttmesse. Vaatleme korraks elektromagnetilist spektrit ehk sagedusala. Nagu sa tead, see spekter, mida me oma silmadega näeme, on ainult väike osa koguspektrist.

Tulnukatega seotud spektrid:

- Ultravioletne spekter
- Sinine spekter (UFO sisenemise väli)
- Rohesinine (cyan) spekter
- Roheline spekter (UFO on nähtav)
- Kollane spekter (UFO on haavatavas olekus)
- Punane spekter
- Fuksiinpunane (magenta) spekter
- Infrapunane spekter (UFO lahkub)
- Kuumuse/soojuse spekter (UFO väli)
- Raadiospekter

Kui sa seostad selle sulle teadaolevate juhtumitega, välimuse, spektri nihkumisega kui objekt lendab jne, siis sa näed ülaloleva loetelu sobilikkust.

➤ **Tulnukate tehnoseadmed, mida sandistamisel kasutatakse**

➤ **Bioloogiline skanner**

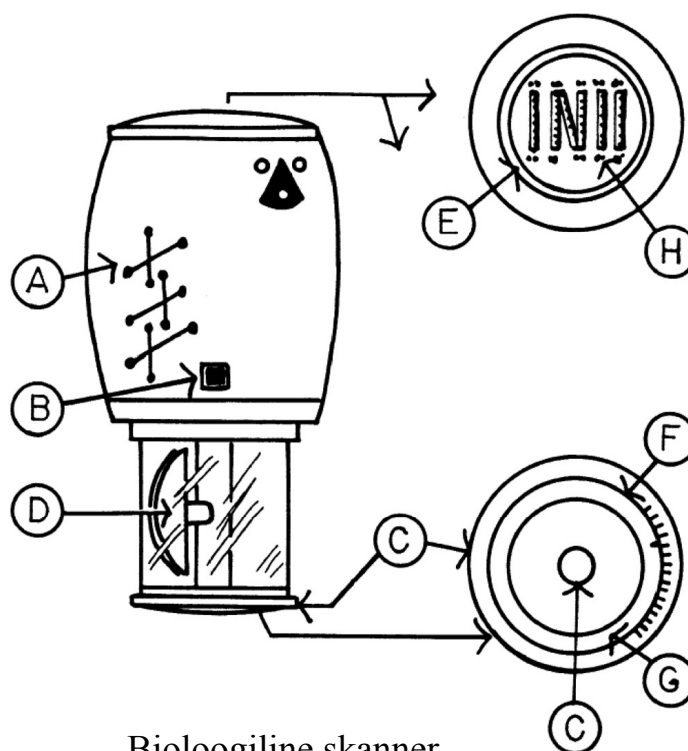

Bioloogiline skanner
Tüüp 1

Bioloogilist skannerit kasutatakse eluvormide üldise tervise ja biovälja määratlemiseks. Seade “tajub” kehakiirguse erinevaid gruppe nagu alfa-, beeta-, gamma-, kirliani-, teeta- ja XI kiirgus.

Tähelepanek – viitab MAJIC meditsiinitoimikutele, edasijõudnud diagnoosid praktikas, skaala kalibreerimise raport ja praegune näitude tõlgendus.

Detailne kirjeldus :	Üldpikkus	6,05 cm
	Max. läbimõõt	3,5 cm
	Kaal	230 grammi
	Tundlikkus (Em^y/AU^2)	0,0001
	Näidud, mida loeb (Alfa, Beeta, Gamma, Kirlian, Teeta ja XI kiired)	Kõik

A= Arvuti voluringi korpus/ümbris

B = Sisselülitusnupp

C = Skanneri korpus (#48 võrguga ekraan)

D = Pöörlev skanner

E = Lugemise mõõdik/skaala (suurenemine alt ülesse)

F = Eluvormi tüübi valimisskaala

G = Maapealne/alumine ekraan (#48 võrguga ekraan)

H= Skaala, kust saab valida erinevate eluvormide liikide/sortide vahel

Bioloogiline skanner tüüp 1 koosneb kahest osast:

- Osa nr. 1 on skanneri pea, mida kasutatakse seadme aktiveerimiseks, keerates skanneri pead, mis on kaetud tundliku kiibivõrgustikuga. See aktiveerib seadme.
- Osa nr. 2 on põhikeha, mis tõlgib vastuvõetud signaale ja muundab need kuuldavaks heliks, mida saab programmeerida, keerates skanneri pead soovitud positsiooni.

Skanneri funktsioonid on minidiagnostika keskuse sarnased, tajudes indiviidi või orgaanilise olendi füüsilise lähedaloleku kiirgust. Audiosignaalid viitavad kas signaali kestvuse või tooni kõrguse kaudu ühele kümnest näidust:

- Keha temperatuur
- Vererõhk
- Pulsisagedus
- Hingamissagedus
- Ainevahetuse kiirus
- Rakuarv
- Kopsumaht
- Südametegevus
- Ajutegevus
- Raku häiritus

Skanner, kuigi sel on piiratud diagnostika psühholoogiliselt sarnaste eluvormide tuvastamiseks, on mõeldud üksikute liikide peal kasutamiseks. Visuaalseks näiduks on skanner võimeline edastama signaale bioarvutisse, arvutis olevad tuled teenivad sama eesmärki mis kõikuvad toonidki ning neid on võimalik täpsustada, et olendist detailsemat teavet saada.

Märkus: Tavaline raviarst peab läbima laiaulatusliku treeningu enne, kui ta suudab skanneri väljastatud helist täpset informatsiooni välja lugeda.

➤ **Pihusti/Sprei aplikaator** – Pihusti on silindrikujuline ravimi/uimasti/narkootikumi väljastaja pindmise naha (epidermis ehk marrasknahk) sisse. Selle kasutamisel surutakse alla pikka varrast, mis asub (seda) seadet käes hoides pöidla ja nimetissõrme vahel. Kuigi sellest on võimalik väljastada palju(sid) erinevaid vedelikke, vahtusid ja geele, kasutatakse seda tavaliselt välitöödel surve avaldamiseks ja haavade hermetiseerimiseks koos orgaanilisel baasil oleva ihu värvi ühendiga, mis käitub kalgendina verejooksu peatamiseks ning samuti ka antibiootikumina, et kaitsta infektsioonide eest. Leebe kohalik narkoos summutab haavatud piirkonnas oleva valu. Aplikaator sisaldab 5-10 doosi olenevalt sellest, kui palju koguseid võib välioperatsioonidel vaja minna.

➤ **Torukujuline väljalugeja** – Torust (välja)lugejat kasutatakse, kui väikese võimsusega skanner ei ole piisavalt tõhus, et diagnoosida patsiendi seisundit nagu näiteks liikidel, kellel on paks marrasknahk. See edastab elunäidud sensori peast neljale iseseisvalt aktiveeritud valgustile, mis viitavad läbi oma intensiivsuse või kestvusperioodi järgnevale:

Roheline	Südame löögi kiirus
Punane	Pulsi kiirus
Sinine	Keha temperatuur
Kollane	Vererõhk

Toru lõpus olev teravatipuline sensor tuleb asetada otse patsiendi nahale. Toru kitsa näiduskaala tõttu on see sobilik suvalisele eluvormile.

➤ **Kirurgilised skalpellid** – Kirurgiline komplekt sisaldab 6 skalpelli. Klass: ABR-5, lõikamislaius varieerub 1-5 Ongströmi ühiku vahel. Aktiveerub silindrilisest aluspõhjast kinni võttes. Need skalpellid väljastavad koondatud laserkiiri ülitäpse nahaaluse sisselõike tarbeks.

➤ **Naha pookimise/siirdamise laserid**

Tüüp 1 on madalavõimsusega laser, mida kasutatakse väliste haavade kiireks ja valutuks parandamiseks/ravimiseks, sulgedes veresooni ja närviotsakesi ning samal ajal stimuleerides ohvri anabolismi ehk koe taastamist.

Tüüp 2 lasereid on samuti võimalik kasutada naha siirdamiseks (skalpelli poolt eemaldatud nahaosad keha vähemtundlikest piirkondadest) piirkondadele, kus kude on kahjustada saanud või täielikult hävinenud. See protseduur peaks kindlasti järgnema, kuna see on väga vajalik. Laser aktiveeritakse, surudes alla seadme selja osal olevat latti ning suurendades sellele survet, suureneb laseri intensiivsus.

➤ **Vere tõmbamise/võtmise seade** – See seade on jõuvälja kiirgur – nagu mingit sorti valguskiire väljakiirgaja, mis suudab ühte punkti koondada laine või osakese kiire. Seade on mõeldud hemoglobiinirakkude ülesleidmiseks ning läbi naha väljatõmbamiseks, tuginedes gravitatsioonilise elektromagnetilise fookuse väite tööpõhimõttele (Gravitational Electromagnetic Focus Contention). Seadet on võimalik kasutada ka tagasitõrjumiseks, ligimeelitamiseks ning liikumatult kinnihoidmiseks. Toimib ka suurte objektide tagasitõrjumisel või ligimeelitamisel.

Seade suudab pöörelda 180/360 kraadi, lubades toiminguid peaaegu iga nurga all. Kuna kiirel on omad piirangud, siis laineosad on lühikese elueaga ning lagunevad laiali kõrvalproduktiks suurema kui 100 m vahemaa puhul.

➤ USA VALITSUSE SALATEHNOLOOGIA

Helikoptereid endid on nähtud samades piirkondades kus on raporteeritud UFO-de nägemisest ning seda mitmetes riikides. Huvitavamates seletustes on kirjas, et müstilisi helikoptereid on nähtud koos UFO-ga või siis koheselt peale seda kui märgati UFO-sid.

Inglismaal asetleidnud dokumenteeritud müstiliste helikopterite laine seletustes on kirjas, et tuvastamata helikopterite asukad olid idamaise välimusega. Viltuste silmadega, oliivivärvi nahaga, idamaise välimusega asukad on olnud UFO-toimikute keskmes ja ääremail aastaid. Tähelepanuväärse arvuga kurikuulsatel "Mehed Mustas" (Men in Black - MIB) meestel on sarnane välimus, kuid tihti nähakse neid kui väga kahvatuid ja kõhnu mehi, kes on valguse suhtes tundlikud.

"Stigmata" ne5 (sügis-talv 1978) väljaandes kirjeldab Tom Adams üldjoontes kõige välja-
paistvamaid oletatavaid seletusi vigastusi tekitavate helikopterite kohta:

- Helikopterid ise ongi UFO-d, maskeeritud, et näida maise sõidukina.
- Helikopterid pärinevad USA valitsuse sõjaväest ning on otseselt seotud vigastamiste/sandistamiste protseduuride läbiviimisega.
- Helikopterid on valitsuse sõjaväe omand, mis ei ole seotud vigastamise/sandistamise protseduuride läbiviimisega, kuid on seotud nende uurimisega.
- Helikopterid on valitsuse sõjaväe omand ning nad on teadlikud vigastajate/sandistajate identiteedist ja nende motiividest. Oma kohaloluga üritavad nad tähelepanu kõrvale juhtida sõjaväe võimalikust osalemisest.

➤ **Müstilised helikopterid ja vigastamised/sandistamised** – Müstilised helikopterid kuuluvad tavaliselt DELTA/NRO divisjoni. Tavalisele vigastamise/sandistamise uurimistöö missioonile saadetakse üks helikopter meeskonnaga, kus on 7 agenti ja 2 kaugjuhitavat sõidukit (Remote Piloted Vehicle - RPV). Kaugjuhitavad sõidukid on väikesed seadmed, mis näevad välja nagu väikesed lendavad taldrikud. Nende diameeter on 90 cm ning need on raadio teel juhitavad.

➤ **JÄRELVALVE SEADMED**

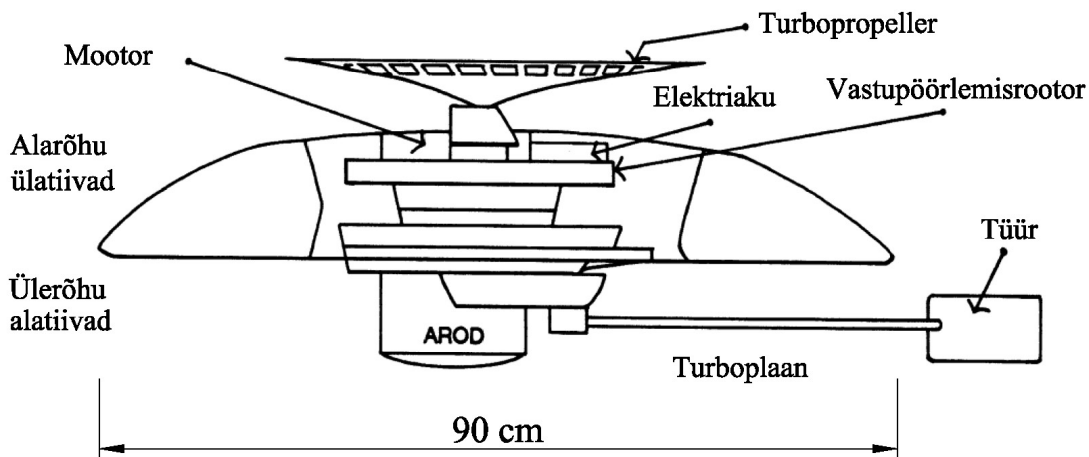

➤ **RPV**

Lendav kaugjuhitav seade, AROD
RPV

Märkus: See seade loodi Kalifornias Aerojet Electro-Systemsi poolt.

Kaugjuhitav sõiduk (RPV) on varustatud valverobotiga AROD (Airborne Remotely Operated Device - õhusolev kaugjuhitav seade). Lendav "pitsa" koos sabaga, mis on 90 cm pikkune ning kannab pardal kõrgtehnoloogilist videokaamerat.

➤ **HALE, ADR/238 F** – Seadet, mis valvab RPV valvaseadet ülevalt, tuntakse kui suurtes absoluutkõrgustes (suhteline kõrgus üle merepinna) kaua vastupidavat sumisejat (High-Altitude, Long-Endurance Drone - HALE). HALE on disainitud pürgima kuni 30 km kõrgusele. Seadet hoitakse töös (juht)helikopterist tulevate mikrolainetega.

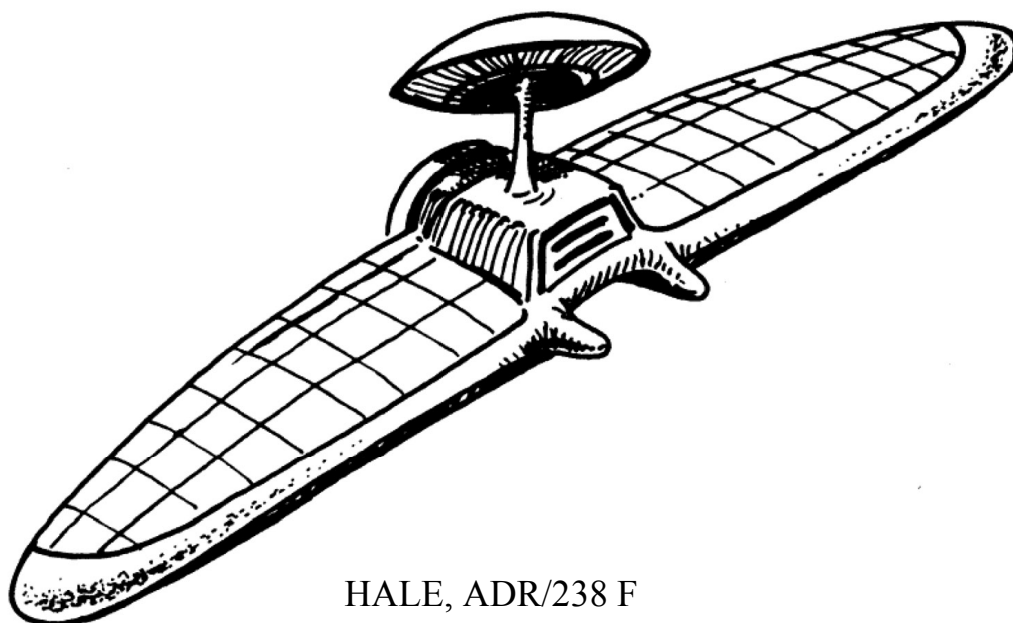

HALE, ADR/238 F

Teledyne Ryan Aeronautical ettevõtte vastutab müstiliste helikopterite eest või siis "XH SHARKS" – nagu neile viidatakse.

➤ TRA, SN-75, XH-75D

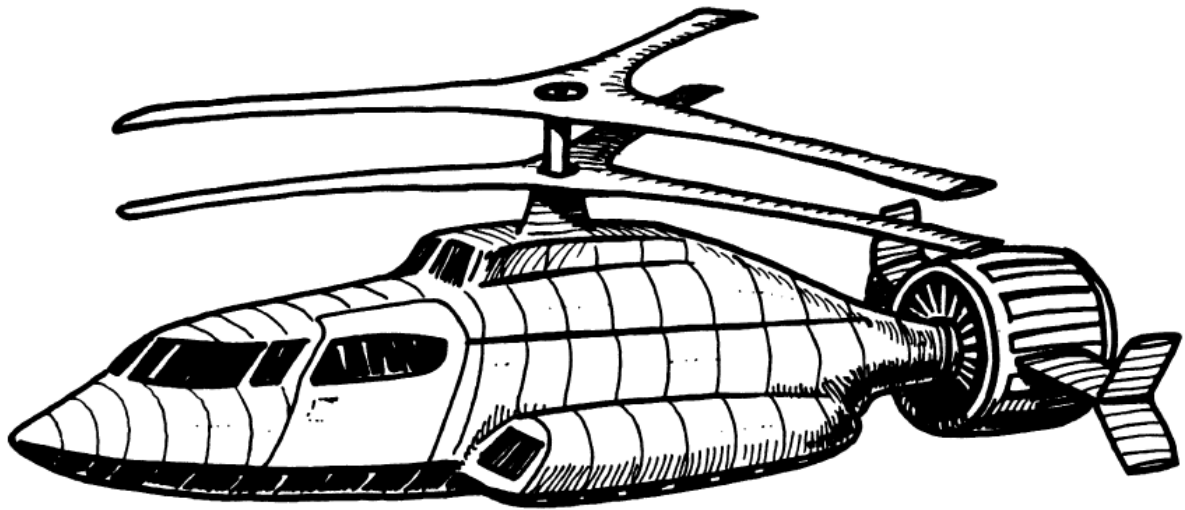

TRA, SN-75, XH-75D

Ma usun, et selle helikopteri võimekuse kohta käivad andmed on kinni mätsitud ja see opereerib tasemel, mis ületab arvatavad võimsused ja võimalused. Järgnevalt räägin sellest, mida mina olen suutnud teada saada ning see ei pruugi olla selle helikopteri täisvõimsus ega ka kõik võimalused.

- Rootori tüüp: Edasijõudnud labasüsteem, eksperimentaalse uurimustöö tulemuse näidis.
- Mootorid: Üks 1825 hobujõuline Pratt & Whitney mootor, Canada J60-3A Turbojet, Turboshaft ja kaks 3000 naela (1361 kg) Pratt & Whitney turbot.
- Mõõdud: Kolme laba diameeter topelt põhitiivikutel on 11 m, kere pikkus 12,2 m.
- Sooritus:

Max. kiirus (horisontaallend)	276 MPH (445 km/h)
Tõusu vertikaalkiirus	5 000 ft/min (91,2 km/h)

Osadel helikopteritel näiteks tüübil XH-75D on gravitatsiooniline elektromagnetiline projektor (Gravitational Electromagnetic Projector), et tekitada kookon ehk maskeering helikopteri ümber. 360° ümbritsev kaar/võlv raadiusega 15 m varustab vajaliku footonilise jõuväljaga. See tagab rünnakute puhul 82% suurema kaitse.



Must helikopter (tüüp XH-75D)

Aktiveeritult muutub UFO-ks nagu alloleval pildil näidatud – ilma inertsiga ja kiirendusefektita.

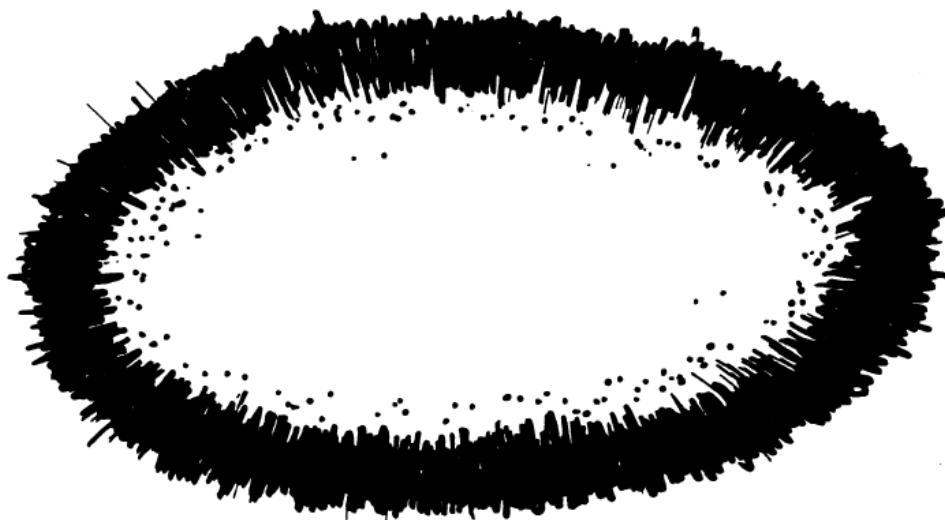

Tavalise vigastamise/sandistamise uurimistöö missiooni koosseisu kuulub XH-75D tüüpi must helikopter koos seitsme agendiga pardal, kaks kaugjuhitavat õhusõidukit (RPV) ja HALE mehitamata õhusõiduk.



➤ TULNUKATE TEOSTATUD INIMRÖÖVID

➤ **“The Monitors” (jälgijad): Röövimised** – Viiekümnendatel hakkasid Hallid eksperimentideks suurel arvul inimesi võtma. Kuuekümnendateks aastateks oli arvu suurendatud ning nad muutusid hooletuks. Seitsmekümnendateks oli nende pale ilmsiks tulnud, kuid USA valitsuse erigrupp varjas nende tegevust edasi. Kaheksakümnendatel sai valitsus aru, et on juba liiga hilja ning Hallide eest ei ole enam pääsu. Selleks, et avalikkust vabaks kontaktiks tulnukaliste olenditega ette valmistada, immutati uut infot meediasse, televisiooni, koomiksitesse, reklaamidesse, raamatutesse, ajakirjadesse, multikatesse jne. Nüüd, üheksakümnendate alguses, programmid jätkuvad ja töötavad hästi.

Hallid ja Reptoidid on omavahel liidu sõlminud, kuid nende suhe on pingelises seisus. Hallid tunnevad Nordic-uid (Põhjamaiseid) ja Reptiliani rassi kui oma vaenlasi, (ära aja sassi Reptiliani rassi ja Reptoidsi või Reptiloidsi rassi, sest need on täiesti erinevad rassid). Me räägime Reptiliani rassist hiljem rohkem.

Osad jõud valitsuses tahavad, et avalikkus teaks, mis tegelikult toimub, samal ajal kui teised jõud valitsuses (need, kes on enda arvates inimkonna eliit ja teevad tulnukatega koostööd) tahavad jätkata tulnukatega ükskõik missuguste lepingute sõlmimist selleks, et nad suudaksid tulevastes konfliktides ellu jääda.

Tulevik võib meile tuua fašistliku “Uue Maailmakorra” (“New World Order”) või inimese teadvuse transformatsiooni. Võitlus toimub PRAEGU, mil suvaline aktiivne abi on vajalik. VALMISTU! ME PEAME SÄILITAMA INIMKONNA MAAL!

➤ **Tulnukate teostatud inimröövid** – Tulnukate mõjuvõimu ülemises otsas olevad HALLID ja mõned NORDIC-ud on läbi ajaloo tegelenud miljonite inimeste röövimisega. Inimesed allutatakse intensiivsele meditsiinilisele uurimisele/sondeerimisele ja sooritatakse ka teisi sissetungivaid toiminguid. Need kindlakstehtud tulnukate liigid on siin ja nad kasutavad Maad kui hiigelsuurt ala oma järglaste sigitamiseks. Nende kohta kogunenud andmed näitavad, et see aeg, kus ainuüksi müütilistest või akadeemilistest seletustest piisas, on möödas.

Röövimiste iidse pärimuse kummalistest, kaotilistest sügavikest saadud info on pakitud kasvavatesse uurimistöde toimikutesse ja päevikutesse, kust ilmneb keskne teema. Tõendid, mis võtavad kokku teatud tulnukate meetodilise, üliisikliku programmi Maalastega, lükkavad ümber oletuse kosmilisest omakasupüüdmatusest. Seda kosmilist omakasupüüdmatust leidub tulnukatega kontaktis olnute kirjutistes ja see vastab New Age (Uue Ajastu) trendi ebareaalsele idealismile, mis keskendub arvatavate tulnukatest külaliste ülimalle heasoovlikkusele ja spirituualsetele motivatsioonidele.

Teadlased hakkavad töötama tulnukate rindel ning ainuüksi termin ”maaväline” muundab info selliseks, et see ei mahu enam mõistuse raamidesse. See tundmatu agentuur näitab rangelt külma ja kliinilist hoiakut inimese suhtes, mis on kahtlemata “tulnukaline hoiak”. UFO-de või UFO-asukate sellist hoiakut on pealt nähtud piisavalt tihti selleks, et seda saaks nii väita. Tunnistajate pikad seletused räägivad sellest detailselt ning räägivad ka, et tulnukate koduplaneet või täheparv ei suuda oma uurimistes aru saada, mida tähendab sisuliselt unistamine, pettus ja valeinformatsioon. Võimalus, et eksitav info imbub röövimise uurimistöösse on sama

reaalne kui vana mälestuse üleskerkimine pimestavalt eredast valgusest ning "kadumaläinud ajast" kui kinnitus eksperimendist endast.

Kokkuvõttes ei saa käesolevaid fakte tähelepanuta jätta. Uurijad tunnistavad rohkem kui keegi teine, et juba uurimise varajastes staadiumites on nad jännis info lahknevuse ja segasuse tõttu.

Röövitavad peavad tundma sõna otseses mõttes hirmuäratavat valu tulnukate armulikkuse all olemisest, sest nende tulnukate moraal ignoreerib suuremas osas inimese väarikuse ja heaolu alustõdesid. Kuid tulnukad saavad sellest täielikult aru ning näivad manipuleerivat orgaanilise paljunemise loomingu tingimustega. Selles suhtes on nad meile väga sarnased. Me peame toime tulema reaalsusega, mis on tühistanud kaua käibel olnud kultuurilised mõtte- ja käitumismallid. UFO-sid puudutava informatsiooni raudsest eesriidest läbimurdmiseks peame me läbi töötama toimikutes oleva informatsiooni. Põhirõhk on BEEBIDEL!!! Hüpnoosiga teadlike kontrollmehhanismide pehmemdamise järel meenuvad kõikide aegade röövitutele samad sündmuste ja vaatluste jadad. Paljudele meenub, et eelnevalt puudus neil üldse huvi või siis oli väike huvi UFO-teemade vastu. Nad polnud sellest kunagi midagi kuulnud või veel vähem lugenud raamatuid, mis tutvustavad massidele teemat: SISSETUNGIJA JA ARMULAUD.

Röövimissündmuste ettemääratud järjekord paljastab tööstuslikes mõõtmetes kõikehõlmava demograafilise operatsiooni. Kõikide rasside esindajad, enamuse vanusegruppide esindajad ja nii mehed kui naised on seda kogenud. Uurijate väitel on ilmne, et tulnukate põhieesmärk on hübriidbeebide tootmine. See on väga äärmuslikult korraldatud. Nad võivad teha "miljon" erinevat asja, kuid tegelikult huvitab neid ainult üks asi.

Üldine sündmuste järgnevus nii, nagu on salvestatud ja dokumenteeritud:

- Läbivaatus
- Munarakkude korjamine munasarjadest või spermaproovi võtmine
- Beebi esitlemine/näitamine naistele (meestele harva)
- Masinläbivaatus
- Idüllilise keskkonna esitlemine läbi meedia. Röövimise protseduuri eri osad ei ole iga juhtumi puhul identsed, kuid peab olema piisavalt põhiindikaatoreid, et juhtum sobiks edasiseks uurimiseks.
- Kinnivõtmine
- Läbivaatus
- Koosolek
- Ringkäik
- Reisisid teistesse maailmadesse
- Jumala ilmumine inimesele, ilmutus (Theophany) - Mingit sorti poolreligioosse sõnumi või kogemuse ko haletoomine
- Tagasitulek
- Järelmõju

Harvaesinev, kuid hetkel siiski mainimist väärt on fakt, et tähelepanuväärne arv röövituid kaldub säilitama erilist, peaaegu spirituaalset tunnet röövimise kogemusest. Isegi siis, kui neid vigastati või nendega jõhkralt käituti. Samuti viitavad hiljutised uurimistöö viljad, et erinevad allikad luurekogukonnas eksponeerivad veidrat religioosse kalduvusega mõttesuunda. Need allikad väidavad, et nad on võimelised hankima tõest infot UFO-fenomeni kohta kõrgematelt

tasanditelt ning osad uurijad peavad neid usaldusväärseteks. Nad on seletamatult lummatud asjade religioosse küljega. Osadele “vastikutele tulnukarassidele” tähendab religioon paremat viisi inimmassiga manipuleerimiseks, samuti ka psühholoogilist ja sotsioloogilist kontrolli, mida see neile võimaldab ja see asi toimib hästi.

Röövimisjuhtumite uurijad tunnevad, et nad on kindlamatele vastustele lähemale saamas. Tõendusmaterjal, mis kunagi rõhutas kattuvate detailide tähtsust, vale avastamist ja tunnistajatele omast psühholoogiat, annab teadusele eksimatu mõõdupuu. Lõplikud vastused nõuavad väliseid tõendeid, et tekiks äratuntav seos toimiku ja reaalsuse vahel.

Pärast lähikohtumist teise liigiga – Me oleme dokumenteerinud füüsilisi ja keemilisi tõendeid nagu pinnaseproovid ja läbi viinud täieliku analüüsi nende proovide kohta. Mõjutatud pinnas oli paksult täis kõvasid mullakamakaid. Et korrata mõju/tagajärge, pidi analüütik kuumutama tavalist pinnast 482° C kuus tundi. See on üks füüsilise tõendi liik. Armid kehal ja teised meditsiinilised traumad, mis on jäänud tulnukate läbivaatusest, on ehk kõige ümberlõkkamatud tõendeid, mis olid meile kättesaadavad. Kuid teised uurimiste arengusuunad lisavad täiendust tulnukareaalsuse juhtumitesse. Üks näide on plekilise riide, mis on röövitu poolt välja otsitud värskelt peale kogemust, läbivaatus. Riie jääb ootama spektrograafilist analüüsi. Analüüsi tulemused näitavad meile, mis sorti jääknähud ilmnevad. See lisatakse füüsiliste tõendite hulka.

Kui tavapärase günekoloogilise praktika arstidele jagada röövimise informatsiooni, siis oleks günekoloogiaeriala uue kõrvalharu tekkimine vältimatu. Mitmed naisröövitud viitavad, et tulnukad surkisid nende paljunemisorganites kui mitte öelda, et sooritati vägistamine mingit sorti tehnoloogia abil. Osad naised on vintsutatud kõledate mälestustega kummalisest õhuliste juustega järeltulijast, kelle kohalolek kutsub vahel esile järsu vastikusehoo ja paradoksaalse tunde...SEE on MINU LAPS.

Lisaks peame me rääkima veel haihtuvatest rasedustest. Röövitud, kes elavad üksteisest kaugel – näiteks üks Hampshire-s ja teine Brasiilias, räägivad peaaegu identset juttu rasedustest, mis järsku ilmuvad ja järsku kaovad. Hiljem räägivad nad oma mälestustest ja korduvatest kohtumistest väikeste, mitte päris inimbeebidega, keda neil palutakse hoida või puudutada.

Üks teooria on, et tulnukad püüavad õppida hellitamise oskusi läbi vahendajate, et kaasa aidata oma rassi täiustumisele. Ma arvan, et see on täiesti psühholoogiline. Mõnes mõttes me ei mõista, et beebit abistab füüsiline puudutus. Üks röövitud ütles, et ta tundis end kui “inim-patareilaadija”. On dokumenteeritud üksikasjalikke rituaale, kus vanematele esitletakse beebisid ning kus üritatakse luua vanema ja lapse vahele mingit sorti kestva suhet. Kirjeldatakse ka kõrgtehnoloogilisi lastetubasid ja miskit, mis näevad välja nagu ebatavalised inkubaator-aparaadid.

UFO-alastes teemades on paradoks norm. Eeldatakse, et tulnukad kasutavad tehnoloogiat, mis ületab kaugelt meil Maal olevat tehnoloogiat – kuigi osad nende meetodid näivad vähem-arenenud meie omadega võrreldes. Vastavalt röövimiste kohta kogutud informatsioonile peavad ka tulnukad inimestele sarnaselt vastamisi seisma eksimustega oma katsetes. Mitmeid aastaid näitasid eksimused ennast peamiselt allakukkunud taldrikutes, leitud osades, asukates. Me leiame, et röövimiste fenomenis näitavad vead ennast teistmoodi. Nüüd taandub kõik sellele, kui keegi “aevastab välja” mingi veidra metallist objekti, mis võib olla tulnukate implantaat. Kuigi siiani on enamus objekte kaduma läinud või ära visatud, on paar implantaati ka üles leitud (sellest me räägime selles dokumendis hiljem).

Röövimiste teemast väljakoosuv draama ei oleks täielik, kui jätkaks mainimata valitsuse “vanema venna”/“diktaatori” paranoia. Isegi maapealne kõrgtehnoloogia sisaldab keerulisi mõistusekontrolli tehnikaid ja võimet projekteerida pilti ja heli distantsilt. Võibolla ei ole see tõenäoline, kuid on võimalik, et see, mis enamus uurijaid arvavad olevat tulnukate juhitud röövimiste jada – on tegelikult hoolikalt koostatud stsenaarium, elektrooniliselt tekitatud pettekujutelm. See tähendab Maale suuri uudiseid:

Kui teatud inimese aju osasid on võimalik distantsilt stimuleerida, siis on võimalik välja arendada tehnoloogia, mille mõju kantakse üle suurtele territooriumitele – sõna otseses mõttes piirkond küllastatakse sümboliteuputusega.

Selline seade oleks sotsiaalse muutuse peamine tööriist. Suminat, mida inimtunnistajad tihti kuulevad, võib tekitada mikrolaine kiirgus. On teada, et see on valitsuse süngemate programmide relvastuse koostisosa.

Vajalike füüsiliste tõendite puudujääki võib seletada võimalus, et uurijate peal on rakendatud mõistusekontrolli tehnikaid (mille tulemusel nad lihtsalt ei leia/ei näe füüsilisi tõendeid). Ainuüksi kujutlusvõimet kasutades on võimalik ühendada mõistusekontrolli tehnikad dokumenteeritud tõenditega nagu füüsilised transid, ebatavalised metallrüüd ja armistamised. Mainimist väärib fakt, et uurijad, kes järjekindlalt jätkavad uurimist, neist enamus on ja vahel vägagi karmilt kannult raputatud. Judisema paneva noodi lisavad üksikjuhtumid, kus inimesed aitavad tulnukaid röövimiste juures. Vältimatult oleme me silmitsi tõsiasjaga, et isegi kasvavate tõendite materjaliga on meie ees hunnik vastamata küsimusi. Kui üldse – ja siis, kui suurem osa inimmassist lõpetab UFO-de kohalolu eitamise ära – alles siis võib järgneda taktikalise uurimistöo hästitoetatud programm. Niikauaks jääb röövimine müstikaks ja röövitud kõrvalseisjateks, kelle füüsiline ja emotsionaalne heaolu sõltub uurimistöo edukusest.

Vestlusest röövitudetega on meil röövimise kohta ammutatud infot, et röövimisprotsessi käigus skaneeriti kõiki röövitud väga tundliku ja võimsa vaimse sondiga. See otsib välja röövitud isikliku ja privaatse informatsiooni (nimi, aadress, vanus, amet, psühholoogiline muster jne), mille saab koheselt tulnukate infopanka sisestada. Ainult paar nime ja aadressi lähevad meie valitsusele. (Tulnukate ja valitsusevahelise lepingu tingimuste järgi peaks tegelikult kõik röövitud andmed ka valitsusele ette kantama). Röövimise protsessi ajal antakse suunav alateadlik vaimne käsk, mis hoiab tulnukalaeva piirkonnast eemal kõik tunnistajad, kellest ei olda huvitatud.

Peale seda, kui röövimine on toimunud ja kui me suudame tegutseda samal ajal, et leida röövitu 12-24 tunni jooksul peale röövimist (mis ei ole kerge ülesanne), siis me soovime juhul, kui röövitu on naine, lasta teha täielik ginekoloogiline läbivaatus.

Perekondade põlvkondade kaupa korduvate röövimiste paljastamises edasi jõudnud, vaatleme me inimese keha piirkondi, mida on järjekindlalt ja suhteliselt nähtavalt mõjutatud. See tõend on seotud nahaga ja lihasluukonna süsteemiga. Nende kogemuste jooksul tunnevad mitmed röövitud ja/või tunnistajad tilistamist, torkimist või staatilise elektrišoki tüüpi tunnet nahal, millele järgneb paralüüs (sisaldab lihasluukonna süsteemi) üle kogu keha välja arvatud röövitu süda ja kopsud, kus mõju puudub või on minimaalne.

Armid – Märgid/jäljed kehal võivad olla jäädavad või lühiajalised (kaovad aja jooksul), paranevad või kaovad tervenisti. Nahaga tegeledes oleme leidnud järgnevad tõendid:

- Peenike, otsene juuksepiiri lõikus, sirgjooneline ja umbes 2,5 kuni 7,5 cm pikkune.
- Ümmargune või kulbikujuline sissevajutus, läbimõõduga umbes 3 kuni 19 mm ja sügavusega kuni 6 mm.

Lööbed – Lööbeid on nähtud kehal kõige enam ülarindkere piirkonnas ja alajäsemetel (reitel ja jalgadel). Paljud lööbed on geomeetrilise kujuga nagu kolmnurk või ring. Teisi lööbeid, mis on sarnased kroonilisele põletikule nagu kohalik psoriaas, võib leida teistest keha piirkondadest. Mitmetel juhtudel on esinenud esimese ja teise astme põletusi ja osadel juhtudel on märgatud naha all ka küsitavaid rasvkasvajaid.

➤ **Enamlevinud piirkonnad, mille tulnukad läbi vaatavad** – Teised meditsiiniliselt kindlakstehtud korduvalt esinevad piirkonnad, mida tulnukad läbi vaatavad, on järgmised:

- Ninaõõs
- Kõrvad
- Silmad
- Suguelundid
- Naba piirkond naistel

Need füüsilised piirkonnad pakuvad tulnukatele kõige rohkem huvi. Mitmed röövitud on kirjeldanud peenikest sondi, mille otsas on tilluke pall ning mis sisestatakse ninaõõnde, tavaliselt paremale poole. Röövitavad kuulevad purustavat heli kui luu selles piirkonnas ilmselt läbistatakse. Me usume, et siis nad sisestavad seadme jälitamiseks ja suhtlemiseks tuleviku tarbeks. Paljudel röövitutel esineb pärast sellist läbivaatust ninaverejooks.

ETTEVAATUSABINÕU: Me soovime, et inimesed, kes teavad või kahtlustavad, et neid või kedagi teist on röövitud ning kes on lapsevanemad, jälgige, kui teie lastel esineb korduvalt seletamatuid ninaverejookse – siis me soovime viia laps kohe lastearsti juurde, et korduvate ninaverejooksude põhjus selgeks teha.

Läbivaadatavad piirkonnad naistel

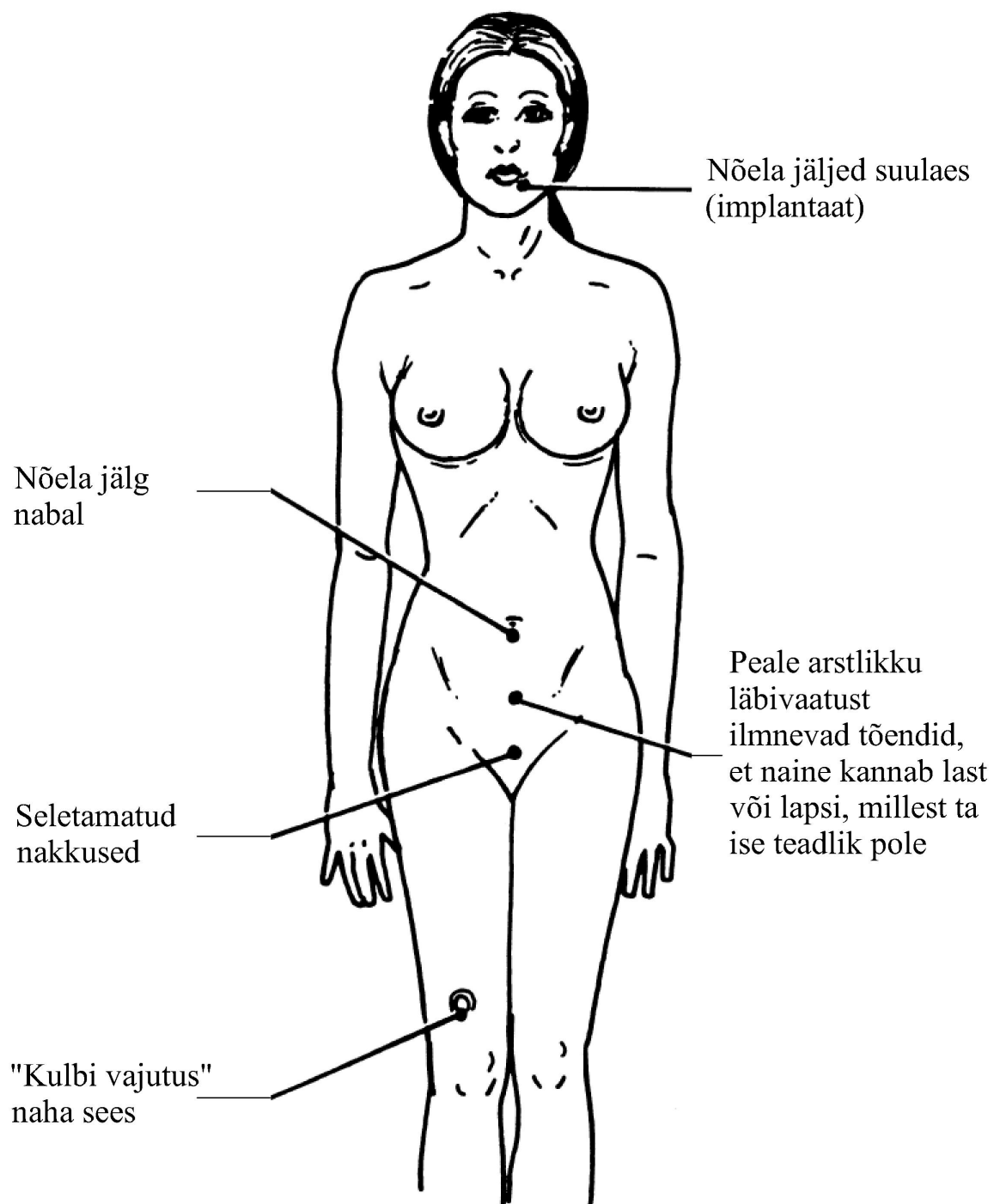

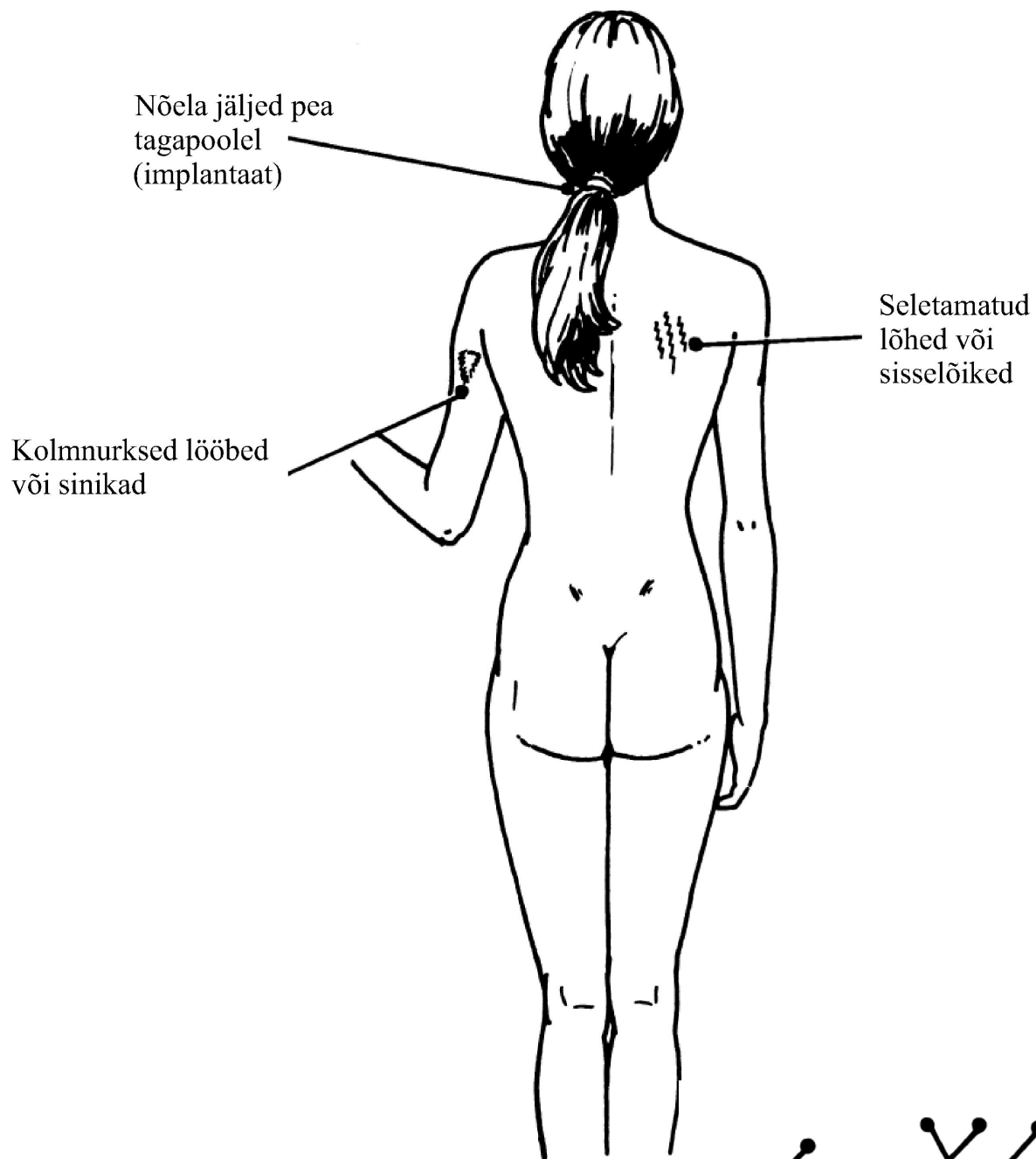

Märkus: Need on ainult mõned piirkonnad, kujundid ja jälgede tüübid, mis jäävad röövimisest.

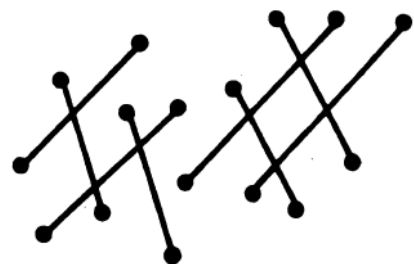

Paljud uurijad on veendunud, et tulnukate tehnoloogiat kasutatakse implantaadi sisestamiseks (me räägime implantaatidest selle dokumendi teistes osades) sellesse piirkonda tulevikus isiku jälgimiseks. Huvitav on ära märkida, et mitmed isikud, kellele tulnukad on teinud ninaõõne sondeerimist/uurimist, neil esineb nüüd kroonilist põsekoopapõletikku.

Dokumenteeritud tõendid on näidanud, et osad röövituid on torgitud silmadesse ja kõrvadesse sarnase instrumendiga. Kui silmad on asjasse segatud, siis röövitu võib kogeda ajutist pimedaksjäämist, hägustunud nägemist, paistetust, vesiseid ja valulikke silmi (elektriline

silmapõletik) ja teravat sidekesta põletikku (punased ja ärritatud, põletikulised silmad, mida kutsutakse “Roosaks silmaks” (“Pink Eye”). Küsitav minevik võib olla ka isikutel, kel tekib katarakt ehk läätsekae.

Tähele on pandud arme sääremarjal (kaasaarvatud sääreluul), põlvel, reiel, puusal, õlal, selgroom ning otsaesise ja pea tagumise poole paremal poolel.

➤ **Bioloogilised proovinäidud, mida võetakse tavaliselt röövitutelt ja/või tunnistajatelt:**

Tõendid viitavad sellele, et tulnukad on võtnud verd, varaküpsset munarakku naistelt, seemnerakke meestelt ja sooritanud koe kraapimist subjekti kõrvadelt, silmadelt, ninast, sääremarjadelt, reitelt ja puusadelt siis, kui röövitu ja/või tunnistaja magab või on tulnuka mingit sorti narkoosi all.

On olemas üksikasjalikke tõendeid, mis viitavad, et proove võidakse võtta ka järgnevatest kohtadest: sülg, silmamuna vedelik, pea- ja seljaaju vedelik, uriin, roojaproov, juuksed ja küüned.

Me arvame, et röövitutele tehakse mingit sorti ettevalmistus enne läbivaatust. Osad tunnistajad väidavad, et on saanud suu kaudu võetavat vedelat ravimit, teised väidavad aga, et nende kehaosadele määratakse vedelat lahust ning see toiming on sarnane erinevate kehaosade operatsioonieelsele ettevalmistusele. Osad raporteerivad vaigistavast efektist, mis edastatakse telepaatiliselt tulnukast läbivaataja poolt ja/või rakendatakse pea lähedale asetatud instrumenti, mille toime langetab sind sügavasse lõdvestusse või teadvusetusse.

Järgnevalt oleme jõudnud arvamusele, et on kolm erinevat läbivaatuse etappi, millele röövitud allutatakse (mingit sorti operatsioonieelse narkoosiga):

Esimene Etapp: -Operatsioonieelne- Röövitud allutatakse mingit sorti hämariku tüüpi magamisseisundisse, kus nad on kindlas/lõputus transis või uimasuses/oimetuses.

Hämariku tüüpi magamisseisundit võidakse tekitada/esile kutsuda mitut erinevat moodi:

- Vedeliku määrimine üle kogu keha.
- Erilised teadvuse meeleisendid tulnukate poolt.
- Tulnukad kasutavad meie hormoonide ja ensüümide mingit vormi, et stimuleerida neuro-keemilist tundlikkust.
- Kasutavad mingit sorti meile veel tundmatut tehnoloogiat.

Seoses selle etapiga tekib palju küsimusi. Näiteks: miks väga vähesed röövitud mäletavad oma riiete eemaldamist. Sest “kerge une staadiumi” protsessi jooksul sisestatakse neile alateadlik käsk kustutada röövimise traumaatilised hetked. Osad käsud on nii tugevad, et isegi hüpnoosi all olles suudavad vähesed röövitud meenutada selgelt oma kogemust.

Teine Etapp: -Protseduurid- Leiavad aset füüsilised läbivaatused nagu sondeerimine, sisestamine, keha uurimine, tehakse biopsia ning võetakse vere- ja nahaproove.

Selle etapi ajal võib röövitu samal ajal, kui protseduure läbi viiakse, pooleldi teadvusel olla. Osad kogevad ka valu. Protestidest hoolimata näivad tulnukad olevat ükskõiksed ohvri valu ja kannatuste suhtes. Teisest küljest aga antakse selles etapis osadele

röövitudele tugevamat rahustit, et taandada hirmusid ja kartusi ning nende protseduuride käigus nad ei mäleta üldse mingit valu.

Kolmas Etapp: -Operatsioonijärgne- Pärast röövimist röövitud ja/või tunnistajad ütlevad, et nende kehad on valulikud või kurnatud, nagu nad oleksid osalenud pingutust nõudvas tegevuses. Osad seletavad, nagu neid oleks vintsutatud igas suunas või nagu oleks nad suure veoauto alla jäänud.

See on sarnane “Curare” (mis on pärit Lõuna-Ameerikast) ravimi/narkootikumi mõjule. See tekitab lihaste halvatus/paralüüsi. On olemas spetsiifilised vereensüümi uuringud, mis on tuvastanud, et 12-24 tunni jooksul peale ravimi manustamist on võimalik avastada kõrvalekaldeid musklike töös.

Mitmed röövitude kogemuste dokumenteeritud füüsilised jäljed on üsnagi sarnased mõnede meie meditsiinis hästituntud meditsiiniliste protseduuride poolt jäetavate jälgedega. Üks, mis kõige enam välja paistab, on “Laparoskoopia”.

Silindriline toru moodi instrument spetsiaalse optilise seadmega sisestatakse naise naba piirkonnast naissuguorganite uurimiseks. Selle instrumendiga on raviarst võimeline vaatlema kõiki naissuguorganeid, et kindlaks teha võimalikud ebanormaalsused, samuti on võimalik ka võtta munarakke munasarjadest. Enamus röövitud on tundnud, nagu nad oleks sisemiselt õhku lastud, tundes ülitugevat survet alakõhus ja ebameeldivust vaagna piirkonnas. Laparoskoopia protseduuri jooksul sisestatakse umbes 2 liitrit süsihappegaasi alakõhtu. See põhjustab alakõhu laienemise, lubades paremini näha naissuguorganeid. Osadel naistel võivad jääda armid pikast nõela moodi instrumendist, mis sisestatakse naba piirkonnast.

➤ **Rasedus** – Laparoskoopia protseduuriga koos käib ka uus viljatuse ravi, mida nimetatakse “suguraku munajuha sisse ümberistutamiseks“ (Gamete Intra-Fallopian Transfer (GIFT)). Protseduuris minnakse mööda viljatuse probleemist, asetades sperma ja varaküps munarakk otse viljatu naise munajuhasse elusolendiseseks/in vivo viljastamiseks. Kontrastiks katseklaasi viljastamisele/in vitro hõlbustab GIFT loomulikku füsioloogilist protsessi raseduse saavutamiseks.

Meessoost röövitud raporteerivad torulaadsest seadmest, mis kinnitatakse peenise külge ning mis tekitab seemnepurske spermaproovi võtmiseks. See on äärmiselt ebamugav isikule. Enamus on öelnud, et tuleb taluda ajutisi väikseid vigastusi, mis lühikese aja möödudes kaovad. Teised väidavad, et nad on kogenud otsest seksuaalvahekorda hübriidist naissoost tulnukaga ilmselt samuti sperma väljavõtmise eesmärgil.

Kogunenud on oluline kogus tõendeid, et naissoost röövitudele tehakse günekoloogiline seemendamine. Sellised sündmused on lõppenud rasedustega, millest enamus on kinnitatud positiivse testiga günekoloogide poolt. Juhtumitel, kus raseduse ajal esineb määrimist või veritsemist, sooritab arst tavaliselt vaagna ultraheli skaneerimise (Ultra Sound Scan), et uurida rasedust emakas selleks, et välistada võimalik nurisünnitus või surnud loote emakasse jäämine. See test on võimeline tuvastama rasedust alates viiendast nädalast. Seega on võimalik rasedust kinnitada kahe erineva günekoloogilise testiga. Mainimist väärrib fakt, et valitsus kasutab röövitude raviarste, et koguda enamus ülalolevast ja järgnevast infost ilma, et patsient sellest midagi teaks. Enamus juhtudel teavad ka raviarstid ise sellest väga vähe ning neid ähvardatakse, et kui nad peaksid rääkima, siis tühistatakse nende litsents jäädavalt.

Meile teadaolevate rasedusjuhtumite puhul on sellele järgnenud korduvad röövimised tulnukate poolt, tavaliselt siis kui rasedus on umbes 8-10 nädala vanune. Sellel ajal rasestatakse uuesti ja/või eemaldatakse rasedus tulnukate poolt. Naine võib ja võib ka mitte kogeda määrdumist või veritsemist sellel ajal. Nõutuks tegev on, et kuidas on tulnukatel võimalik rasedus eemaldada nii, et lootele ei tekitata vigastusi.

Loote edasiarendamiseks peavad koheselt valmis olema erinevad meetodid. Me kahtlustame, et kasutatakse mingit tüüpi inkubaatorit, mis jäljendab emakasisest kasvumist. Või kasutatakse hübriidist naissoost tulnukat, kelle roll on olla sürrogaatema. Meie tänapäevase meditsiinilise tehnoloogia jaoks on loote siirdamise tehnikad väga keerulised ja problemaatilised.

Võib oletada, et naissoost röövituid viljastatakse kunstlikult mitmete võimalike kombinatsioonidega:

- A. Tulnuka sperma + naise munarakud
- B. Mehe sperma + naise munarakud (sellisel juhul valivad tulnukad erilist tüüpi mehe)
- C. Hübriidist mehe sperma (kombinatsioon A. ja B. punktist) + naise munarakud

Märkus: Naissoost inimese munarakke vajatakse nähtavasti kõikidel juhtudel.

- Hübriidiseerimine/Ristamine – Nad väidavad, et RH 0 tüüpi (reesusfaktor null) veri on kinnitus, et on toimunud ristamine. Meie teadus kaldub kinnitama nende väidet.
- Me teame, et sellel tulnukate grupil on kalduvus valetada. Kuna see on nende leiutatud “seade” (ülalolevale viidates), suudavad nad arvatavasti manipuleerida just nagu Hollywoodi tehnikud manipuleerivad seadmetega, et luua eriefekte või trikitada hologrammifotograafiaga.

➤ **Meie geneetiline kood on piiramisrõngas** – Keskendume röövimise ajal röövitutele sooritatud günekoloogilistele ja paljunemise protseduuridele. Me oleme jõudnud kindlale veendumusele, et toimub mingit tüüpi pidev geneetiline manipuleerimine, mis ilmneb mitmetes peredes põlvkondade kaupa. Et asjast aimu saada, on vaja kasutada mõningaid meditsiinilisi termineid (et teatud faktid lahti seletada).

Moodus kuidas geneetiline manipulatsioon lebab inimese geenirakkude DNA (Deoxyribonucleic Acid) molekulides. Need geenid kontrollivad paljunemist ja kõikide rakkude igapäevast tööd. Hinnanguliselt on inimese rakus olemas umbes 30 000 - 40 000 hädavajalikku geeni, mis on kogunenud pikkadesse lineaarsetesse ridadesse. Koos teatud proteiinidega moodustavad need kepikujulised struktuurid, mida tuntakse kromosoomidena. Indiviidide kromosoomid, läbides teatud muutmistehnikad, moodustavad normeeritud suuruse, mida nimetatakse Kariotüübiks.

Me usume, et tulnukad uurivad geneetiliste koodide, mis asuvad indiviidi kromosoomistikus ehk kariotüübis, manipulatsioone. Eriti otsivad nad mutatsioonimustreid. Mutatsioonimustrite kaudu on neil võimalik muuta geneetilist kodeeringut teatud lookuste ridades ((LOCI Line - ingl. keeles) – geneetika terminoloogia), täpsemalt öeldes kromosoomis oleva geeni kindlat asukohta.

Sellisel viisil oleksid nad võimelised eksperimenteerima erinevates kromosoomides asuvate mitmete lookusriidadega (LOCI Line), põhjustades uue genotüübiga indiviide tekkimise järgnevasse põlvkondadesse. Võibolla on katsetatud iga perekonna eelnevate põlvkondade peal erinevat tüüpi eksperimente, mis on omavahel võrreldavad.

Röövitude kehadel olevad jääkarmid asuvad märkimisväärses piirkonnades. Nüüd ma tahaksin esitleda uut moodi tõendite tõlgendust, mis on leitud jätkuvas uurimistöös röövitudega. Mitmeid arme on leitud sääreluul ja puusaluul. Need piirkonnad on luuüdi proovide võtmiseks tavalised. Lihtsamalt rääkides toodab luuüdi meie keha punaseid vererakke ehk vereliblesid ning meie arvates on oluline märkida, et läbi inimese luuüdi ja vere on võimalik uurida inimese individuaalset kromosoomimustrit.

Röövitude esimene röövimiskogemus on ajaliselt selle hüpoteesiga kooskõlas. Inimese luustiku kõikide luude luuüdi toodab punaseid vererakke inimese 5-6 aastaseks saamiseni. Pikkade luude luuüdi, väljaarvatud keha keskteljele lähimate osade (ülakäeluud ja sääreluu) vedelikud muutuvad üsnagi rasvasteks ning peale 20 aastaseks saamist lõpetavad punaste vererakkude tootmise. Peale seda vanust toodetakse enamuse punaseid vererakke sellistes piirkonnades nagu seljalüli, rinnak (rinnakorvi osa), ribid ja puusaluu ning mida vanemaks me saame, seda vähem toodab nendes luudes olev luuüdi punaseid vererakke.

Kõige esimesed röövimise kogemused toimuvad, kui röövitu on 5-20 aastane. Toetudes nendele vaatlustele, tegeleme me arvatavasti kahe väga tähtsa etapiga röövitu elus, kuna see on seotud selge tulnukatepoolse ärakasutamisega:

Noorukiea faas/etapp

Esimesed vere-, luuüdi- ja koeproovid võetakse 5-20 aasta vanuselt. See oleks ajaraam spetsiifilisele ja varajasele röövitute kromosoomide geneetika uurimistöele, mis on jätkuv uurimine eelmisest generatsioonist. Uuritakse, et näha kas teatud muster on pidev/jätkuv selle kindla perekonnaliini sees. Selle perioodi jooksul sisestatakse mingit tüüpi implantaadid, et isikut oleks võimalik jälgida ja üles leida kunagi tulevikus peale seda, kui edasised proovide analüüsid on tulnukast uurija poolt kätte saadud. Mõned neist isikutest võivad olla ka teistkordselt röövitud – võimaliku altvedanud implantaadi tõttu või teatud geneetilise informatsiooni ülevaatamiseks/täpsustamiseks.

Täiskasvanu faas/etapp

Muster, mida me praegusel ajal näeme, näib paljastavat, et röövitud kogevad mingit sorti kestva geneetilist ärakasutamist, juurutamist või manipuleerimist, nagu näiteks geneetiline kodeerimine. Siin näeme me kõige rohkem järjepidevat, kõige rohkem dokumenteeritud röövimise fenomeni protseduure, nagu näiteks kunstliku viljastamise tehnikad, mida teostatakse jätkuvalt osade röövitute peal läbi nende paljunemisvõimeliste aastate.

- Sinu usk "Kosmose Venna" teoriasse, et nemad on õiglased ja targad, sina aga mannetu, võib pärineda tulnukatest teadlaste ponnistustest. On võimalik, et tulnukast teadlased struktureerivad neile omasel viisil inimkonda ümber piinliku täpsusega kasutades meetodilisi, kliinilisi ja geneetilisi manipulatsiooniprotseduure. Seda selleks, et me ei nõuaks otsest seletust maailma afääride kohta.
- Võibolla on mingitel põhjustel käimas topeltuurimus inimrassi kohta, mis on teada ainult tulnukatele, kes seda programmi juhivad.
- Võib kaaluda võimalust, et see on tulnukate teadusliku uurimistöe missioon, kus uuritakse tehniliselt vähemarenenud planeete.

Kõik see on puhas spekulatsioon ning on avatud teistele teooriatele ja hüpoteesidele.

Uus eugeenika ehk pärilike omaduste parandamise liikumine on hiljuti tekkinud Lõuna-Kalifornias. Eugeenika on teadus, mis tegeleb parandamisega/täiustamisega, kontrollides inimeste paaritumist ja rassi või liigi pärilikke omadusi.

Eugeenikateemadele võib väidelda nii poolt- kui vastuargumentidega. Siiski tunneme me, et see on väga emotsionaalne teema. Eugeenika olemus vihjab kooskõlale tulnukate eesmärgiga ja võib olla seotud meie riigi vaidlusttekitavate abordiotsustega.

Valikulise sigitamise tehnikad, mis näivad tulnukate poolt olevat ära kasutatud ning nende jaoks vananenud, hakkavad ilmuma meie enda kultuuris. Näiteks Dr. Robert Graham, kes asutas organisatsiooni nimega Repository for Germinal Choice (Tärgkava võimaluse varamu), on saanud ränga rünnaku osaliseks oma vastaste poolt. Dr. Graham-i programm oma põhi-olemuselt lubab naistel "osta" kindlat tüüpi doonori spermat oma hoidlast ning mida nad saavad seal säilitada hilisemaks kasutamiseks kunstliku viljastamise protseduuridel. Teiste sõnadega võib naine valida endale Nobeli preemia võitja sperma, astrofüüsiku sperma või mõne ebatavalise ameti pidaja sperma nagu näiteks astronaut, raviarst või matemaatik jne. Paistab, et see organisatsioon kavatses luua uue põlvkonna superintelligentseid lapsi, kellest saavad lõpuks täiskasvanud läbi valikulise kunstliku viljastamise tehnikate. Selle uue tehnika vastuolulised sotsiaalmajanduslikud, poliitilised, psühholoogilised ja teoloogilised mõistaandmised, et kas see tehnika on kasutusele võetud tulnukate või inimeste poolt, ületab selle dokumendi ulatuse. Sa võid küsida, et missugused mõistaandmised need täpselt on? Seda ütleb ainult aeg!

➤ **Elueliksiiri olemus (Metagene Faktor)** – Inimrassi liikmete kasutuses olev Metagene on uinunud olekus elujõu bioloogiline teisend – seniks, kuni erakordne füüsiline ja emotsionaalne üleväsimus selle aktiveerib. See on energokeemiline vastureaktsioon kahjulikule olukorrale. Kui Metagene võtab ette bioloogilise stressi allika – olgu see siis keemiline, radioaktiivne või mis iganes – tekib kromosoomi põletamine, mis muundab potentsiaalse energovastuse kiirendiks geneetilisele muutusele. Kiirendi põhikoldeks on inimese aju keskel olev käbinäärme ja toitaine, mis suurendab käbinäärme tegevust, on adrenaliin. Metagene faktor (elueliksiiri olemus) annab üleloomulikud võimed.

Tulnukate põhihuvi ja eriti Hallide huvi on aru saada Metagene faktorist ja kontrollida Metagene faktorit nende enda rassi tarbeks. Et sellest aru saada ja seda kontrollida, kasutavad nad bioloogilisi eksperimente hübriidide tegemiseks nii inimestest kui ka tulnukatest.

Tulnukad usuvad, et planeet Maal olevad inimesed võivad olla kõige surmavamad olendid universumis. Sest ainult Maal olevad inimesed on ilmselt võimelised genereerima/tootma Metagene faktorit, mis tähendab loomulikke üleloomulisi võimeid ehk TEGELIKKU VÕIMU.

Põhirassid universumis on psühholoogiliselt üksteisele sarnased. Kõige tähtsamatele rassidele on omane puhas külm loogika. Põhiline samasus soodustab etteennustatavuse ja turvatunde – igaüks teab, kes on vaenlane ja kelle eest sa pead end kaitsma. Inimkonna juhtum ei ole selline.

Samal ajal kui enamus on tavalised inimesed, siis on olemas inimesi, kes omavad uinuvat kalduvust superinimkonnale. Loomulikke üleloomulisi võimeid. See iseenesest võib osutada ohtlikuks suvalisele tulnuka ideele valitseda Maad. Vaid inimkonna jõupaar – sünnipärane võitlushimu koos faktiga Metagene mõjust – on vorminud iga inimese individuaalseks ja Maast saab kudemisala ettearvamatu superinimkonnale juhul, "kui meile antakse see võimalus".

Teised rassid on juba näidanud teadmist inimese potentsiaalset läbi inimajaloo (tänu Põhja-maistele - Nordics). Sellepärast tulnukad ongi siin, et püüda saavutada kontroll maalaste üle enne, kui meie domineerime nende üle. Ning nad tahavad meie kõige tähtsamat saladust: METAGENE FAKTORIT, mis on tulnukate ainuke lootus.

RÖÖVIMISED HALLIDE POOLT

Maailmas elab suur arv Hallide poolt röövitud. Enamus röövitud on teadmatuses või on osaliselt teadlikud oma seotusest tulnukatega.

Põhjuseid, miks Hallid inimesi röövivad, on palju, mõned põhjustest ei puutu üldse inimesse endasse.

Nad võisid olla mingil määral manipuleeritud ainult sellepärast, et nad olid koos inimesega, keda oli plaanis röövida. Teisi on röövitud ilmselt ainult üks kord või väga harva, võrreldes terve elueaga. Need, kes on Põhjamaistega kontaktis olnud, neile näib, et röövivate valimise protsessis mängib rolli geneetika ja kunstlik rassiline taust.

Inimesi on röövitud Hallide poolt pikka aega. See kontakt võib eksisteerida generatsioonide viisi samas perekonnas ning on olnud ka juhtumeid, kus röövitu omab kontakte sama olendiga mitmete eelmiste elude jooksul.

Kõik see tähendab, et suur protsent inimrassist võib väga vabalt olla "Magav Armeed". Nad on kokku korjatud ainult üks või kaks korda ja implanteeritud, kuid üldiselt pole neid segatud ega nendega kontakti loodud terve nende elu jooksul. See viitab sellele, et neid inimesi hoitakse millegi jaoks või nad on tulnukate jaoks lihtsalt mingit sorti informatsiooni kõndivad saatjad, põhimõtteliselt nagu energoplasmilised psüühilised lained.

Enamus Hallide poolt röövitud röövatakse esimest korda lapseas ja mõned täiskasvanud röövitud teavad või tunnevad, et nende lapsi röövatakse. Näib, et enamus lapsi, kes tunduvad olevat röövimistega seotud, ei taha kaaluda võimalust, et neid on ka tegelikult röövitud või ei taha üldse selle peale mõelda. Samuti näib, et parim laste jaoks on nad lihtsalt rahule jätta ja meeldetuletamistega mitte peale käia. Hüpnootilist regressiooni (hüpnootilise minevikusündmuse meeldetuletamist) – eriti lapse käest – peetakse liiga paljude küsida ja isegi täiskasvanud ei tohiks kergekäeliselt teha otsust, et lasta viia end hüpnootilisse regressiooni, et meelde tuletada röövimise kogemust.

Nii lapsed kui ka täiskasvanud, kui nad on asjasse segatud, võivad teile rääkida oma imelikust unenägudest ja kogemustest isegi siis, kui nad ei usu, et midagi on päriselt toimumas.

Tihti röövatakse enamus naisi paljundamise eesmärkidel. Osad röövitud, kes on sellega seotud, viitavad toimikutes oma lastele kui maalähedastele inimestele, kes elavad tulnukate juures. Igaüks neist reageerib sellele olukorrale erinevalt. Osad on olemasoleva programmiga täiesti rahul, paljud aga ei avalda selle kohta üldse mingit arvamust, kuna nad tunnevad, et nad ei saa selle suhtes niikuinii midagi ette võtta. Osadele röövitud on nende enda lapsed ja seotus nendega vastikustunnet tekitav. Osad on tundnud, et need lapsed, keda me toodame, neid hakatakse meie vastu kasutama.

Osad relvade ja õhusõidukite treeningud, millega röövitud seotud on, lastakse röövitul läbi teha veel sündimata lapse pärast. Arvatakse, et ema treenimine kandub psüühiliselt sündimata lapsele üle. Sellist tüüpi asjad võivad panna osasid röövituid kartma oma segaverelisi lapsi. Osad armastavad oma segaverelisi lapsi pere teiste lastega vahet tegemata. Paljud, kes nii tunnevad, tahaksid oma lapsed tagasi võita ning nad tagasi Maale tuua, kus neil oleks parem elu kui koos tulnukatega. Paljud tunnevad ka, et lastel on parem seal, kus nad on, kuid sooviksid kindlasti rohkem avatud kontakti ja suhtlemist oma lastega.

Biovälja erinevused – Hallide bioväli on vastandlik inimese bioväljale. Kahe välja kokkupuude tekitab ohutunde, mida võib kutsuda “keha terroriks” – ütleb röövitu Whitley Strieber. Inimene võib ja võib ka mitte kogeda seda reaktsiooni – olenevalt tema võimest tekitada “vaimne blokk” kahe erineva välja vastandamisest tekkinud reaktsioonile. Aeg-ajalt on kogetud sama võimalikku reaktsiooni osade Nordic-utega (Põhjamaistega). Hallidest välja kiirguv väli on suurema osa nende enda tehnoloogia poolt välja kiirguva väljaga sama tüüpi. Hallid kasutavad tehnoloogiat, et võimendada oma biovälja efekti inimestele. See annab neile suurema kontrolli tavaliste inimeste üle, kes võivad reageerida erinevusväljale inimliku hirmureaktsiooniga.

Sisemiselt genereeritud toonide kasutamine, et sekkuda mingit sorti manipulatsioonidesse – Igaüks suudab oma peas mõelda kõrge heli peale ja mõttes kõrgel toonil ümiseda. See tõrjub tagasi manipuleeriva tehnoloogia tekitatud loiduse. Hallide juuresolekul lihtsalt hoiad seda tooni omal mõttes ja igaüks suudab siis Hallidega vaielda. Tooni genereerimine on inimese kaitseprogrammi tähtis osa sissetungijate vastu.

Teadlikkuse mõõtmed tooni alalhoidmiseks – Sellest ajast peale kui tehnoloogiat kasutatakse inimesega manipuleerimiseks, julgustab see meid vastuhakuks kasutama teadlike toimingute halvavat mõju, tooni-sekkumise alalhoidmist (hoiad omal mõttes kõrget tooni) või tuleb kasutada teisi vaimseid tehnikaid teadvuse muundamiseks või koostööd teadvuse ja alateadvuse vahel. Vastutöötamise/enda kaitsmise tehnikate tulemuslik kasutamine sõltub suurenenud teadlikkuse ja alateadlikkuse seisunditest. Alateadvuse piirkond on koht, kus säilitatakse kõiki meie mälestusi. Kõik röövimistega seotud kogemused on seal blokeeritud röövitu enda poolt (nagu programmeeritud reaktsioon/käitumine tegutsemisele, mille tulnukad on ühendanud ellujäämise instinktiga) või tulnukate poolt. Selgete ja kirkate unenägude nägemine viitab teadvuse ja alateadvuse vahel oleva värava sulgumisele. Inimese võime Hallidega suhelda ohustab tulnukate manipulatsiooni ja kontrolli.

Mitmetasandilised tulnukate manipuleerimise mõjud – Kõige huvitavam osa tulnukate kontrolli ja manipulatsiooni puhul on, et see tehnika, mida nad kasutavad, on võimeline eristama ja eraldama inimese füüsilist keha inimese peenmateriaalsest kehast, mis omakorda on ohtlik inimese füüsilisele kehale. Neil on võime panna inimene laua peale, viia ta deltaunne, anda talle staatilise laenguga šokk, eraldada tema peenmateriaalsemad kehad ja mõjutada neid tahtega. Manipuleerimine peenmateriaalsete piirkondadega, mis sisaldavad füüsilise keha vormivaid jõude, mõjutab füüsilist tasandit kohutavalt.

Samuti on neil oskus tõmmata inimesest välja kogemus ja mälu ja panna see kogemus ja mälu teise kehasse või mahutisse, ükskõik kas see mahuti on siis naturaalne või sünteetiline.

Sellist tüüpi manipulatsioonid mõjutavad: teadvuse võimet kehast lahkuda, emotsionaalse vastutoime mustreid ja programmeerimist, võimet toime tulla psüühiliste plokkidega ja inimese võimet kasutada oma sisemist väge vastuhakuks.

Et alustada selle kahjutukstegemisega, peab isik tööd tegema, et avardada oma teadlikkust. Tuleb luua ühendus teadliku mina ja “teise minaga”, mis võib olla astraalselt projekteeritud mina. Mõne aja pärast ühenduse teadlik säilitamine hakkab siduma nii teadlikke mälestusi kui ka mälestusi, mis asuvad sügavamal. Tööta enesehüpnootsi ja mälestuste elustamise tehnikatega koos kvalifitseeritud isikuga. Need tehnikad aitavad sul arendada suuremat teadlikkust ja kontrolli. Röövitu peab pidevalt eksperimenteerima tulnuka kohalolu ajal ja peab pingutama, et meelde jätta erinevad tulnukakontrolli pingutuste vaimsete manipulatsioonide tulemused.

Mõned peamised tulnukate sekkumise tunnused ja võimalik peidetud asjassesegatus:

- Kadumaläinud aeg
- Öösel või hommikul üles ärgates koos ebatavalise kehalise aistinguga nagu surisemine, torkimine/nõelamine, tuimus, peapööritus, raskus või halvatus. Ükskõik millise ülesloetud tunnusega käib tihti kaasas orientaarimatus (kus ma olen?) või meeltesegadus
- Õudusunenäod või elavad/selged unenäod tulnukatest ja/või nende tehnoloogiast
- Magamisraskused, samuti ülesärkamine teatud kindlal kellaajal
- Füüsilised märgid/jäljed või tõendid kehaga manipuleerimisest
- Korduv tulnukalaeva märkamine/nägemine/nähtavale ilmumine
- Selge mälestus kontaktist ja suhtlemisest tulnukaga
- Füüsilise seisundi tervenemine või seletamatu paranemine
- Hirmureaktsioon, ärevus või ebatavalised kehalised tundmused/aistingud peale tulnukate või nende tehnoloogia visuaalsete piltide vaatamist
- Tunne, et sa oled kellegagi suhelnud/ühenduses olnud
- Seletamatu käitumine, mis on eelneva käitumisega vastuolus

Ülalmainitud tunnused võivad esineda üksteisest eraldi või koos teistega. Paljud tunnused võivad olla ka vihjed meditsiinilist tähelepanu vajavale füüsilisele probleemile.

Kliinilised psühholoogid on raporteerinud, et märkimisväärne arv inimesi on saanud abi erinevate tulnukaliikidega suhtlemise teel, enamasti tulnuka füüsilise manipulatsiooni läbi, mis lahendab füüsilise probleemi.

Inim-peremeeskehas oleva ristsugutise loote bioloogiline töötlemine – Tulnuka kehaehitus on tublisti erinev inimese peremeeskeha omast. Hallide lahkamistel oleme leidnud, et nende kude on väga tihti segu looma ja taime geneetikast. Osadel liikidel on must kude koos rohelse verega ning näib toimivat valguse baasil oleval toitainesüsteemil.

Paljud inimvõõrustajad (peremeeskehad) on raporteerinud müstilistest nakkustest, mis on oma olemuselt pärmilaadsed. Paljude juhtumite analüüsimisel on välja tulnud, et tulnukad sisestavad tihti tahtlikult, järjekindlalt ja eesmärgiliselt süsteemseid organisme naissoost inimesesse, et hübriidist loodet ette valmistada tulevase elu psühholoogiliseks keskkonnaks tulnukate juures. Arvatakse, et need ollused/organismid on mikroseenid ja/või mikroviirused. Nende olluste/organismide sisestamine arvatakse olevat ülimalt tähtis osade liikide jaoks, kes osalevad enda jaoks toodetavate hübriidide paljundamisprogrammis.

On üsnagi selge, et neid ei huvita pikaajalised tagajärjed, mis jäävad inimesele peale tema kasutamist hübriidide paljundamise programmis peremeeskehana/inimvõõrustajana. On selge, et nad viivad läbi kohendusi/muudatusi sigitamisperioodi jooksul. Need muudatused võivad sisaldada aineid, mis füüsiliselt kurnavad inimvõõrustajat, samuti võivad need muudatused sisaldada manipulatsioone erinevate inimkehaga kaasasündinud manipuleeritud piirkondadega.

Sellest tõuseb alati küsimus, et kui tulnukad suudavad toota sünteetilist kude, miks nad siis lihtsalt ei kasvata torsot või ei loo sünteetilist kloon, mis kannaks loodet nende asemel. Miks nad peavad kasutama inimesi selles protsessis?

Sellele vastusele on kaks osa:

1. Esiteks vajavad nad geneetilist panust. Ristamise mõtte on rikastada organismi geneetilist võimekust. Selleks vajavad nad inimese geene.
2. Teiseks on neil vaja, et loode saaks mõjutatud/“oleks puudutatud” inimese emotsioonide ja psüühiliste kogemuste poolt. Hübriidist olendile areneb tunnetus (vastupidiselt sünteetilisele, kus tunnetus ei ulatu/arene kaugemale füsioloogilisest kehast, mis on kindlaks tehtud maatriksiga/raamistikuga ja mille programm on kindlaks määratud) ning ta peab olema avatud tunnetuse kaudu tulevatele mõjutustele.

Mõnel tekib võibolla küsimus, et miks nad ei või projekteerida psüühilist energiat kloonile (kasutades kunstlikke kiiri muidugi). Vastus on, et siis puuduks emotsionaalne komponent ja psüühiline energia ei oleks nii puhas.

Hübriidloode (ehk ristandloode) võetakse peale viljastamist inimesest välja hiljemalt 90 Maa päeva pärast ning edasine loote areng jätkub täielikult tulnukate keskkonnas.

Kogu see protsess tekitab/põhjustab naissoost peremeeskeha enneaegse vananemise, mandumise ja tervise halvenemise, mis omakorda tänu nõrgenenud seisundile suurendab inimese haavatavust tulnukate manipulatsioonidele. Hübriidide paljundamise protsessi käigus manipuleeritakse naissoost inimese kehaga.

On olnud juhtumeid, kus inimese hammastest eemaldatakse võimalikku elavhõbedat või teisi metalle sisaldavad plommid. Arvatavasti sellepärast, et areneva loote tervislikku seisundit edendada.

Röövimistega seotud meditsiinilised kõrvalkalded, mida röövitu võib kogeda:

- Ebanormaalsed vererakud
- Implantaadid silmas, naha all, ninas ja/või pära
- Kõhulahtisus peamiselt meestel
- Kõhukinnisus peamiselt naistel
- Õlavalu, mis tuleb ja läheb
- Alaseljavalu, 3 selgroolüli ülesse alumisest nimmelülisest
- Põlvevalu põlvelohus kederluu all
- Lööbed, mis on tekkinud koheselt peale kontakti ning mis võivad olla tekitatud kiiritusega
- Kõhm/klomp rangluu lohus, mis on ühenduses kaelaga ning võib põhjustada kae või käte halvatusi või osalist halvatusi

- Vales kohas asuv arter võib viidata arteri implantaadile
- Röövimise perioodiga seotud rasedus – tavaliselt väike loode
- Lapsel võib olla ebatavaline välimus
- Laps, kellel on selgeltnägemisvõimed ja/või on oma ea kohta rohkem arenenum
- Silmalaug, mis võib stressi ajal kokku tõmbuda ja väljapoole rulluda
- Silmad võivad olla võimelised nägema läbi suletud silmalaugude
- Visuaalsed märgid/jäljed kehal
- Kehal olevad nähtavad armid või geomeetrilised kujundid
- 1943 a. sündinud inimestel armid jalgade tagapoolel. Näib vihjavat naha kraapimisele, st kloonimisele
- Kuulevad surinat, piiksumist/piiksatust või moodulleeritud/varjunditega toone kõrvades magamamineku ajal
- Kui tuntakse “viimase hingetõmbe tunnet” või “sügavat hingetõmmet” või “sügavat ohet” – see võib olla kehavälise kogemuse kõrvalnähtus
- Voodi värisemine samaaegselt keha jäsemete hõljumise või tõusmisega
- Geomeetriliste sümbolite nägemine vaimusilmas
- Hommikune väsimus peale hästi magatud ööd. Kurnatud tunne, unes õppimine
- Kehavälise kogemus
- Järsk/ootamatu selgeltnägemisvõimete areng
- Aju pandud ensüümist tekkinud kõverkaelsus (uus ilming)
- Lisaselgoolüli kaelas
- Munasuurune klomp alumisel roidel
- Soolatüükad moodustavad peale läbivaatust geomeetrilise kujundi, mis näib olevat mingi instrumendi poolt tehtud

➤ **JUURUTUSSEADMED JA MEELE MÕJUTAMISE PRAKTIKA - KOOD: NAR**

(Järgnev materjal on Nevada Õhu Uurimistöö poolt (Nevada Aerial Research), kaitstud autoriõigustega)

➤ **Elektrooniliste kosmoseühiskondade õppimise, õpetamise ja omandamise tehnikad**

– Läbi nende inimeste kogemuste, kellel on olnud ja on jätkuvalt kontakte erinevate mitte-inimestest olenditega, oleme me saanud natuke infot, mis puudutab neid arenenud ühiskondi. Üldiselt näib elu olevat küllaltki distsipliinile allutatud, ühiskondlikud elukorraldused on inimkonnaga võrreldes piisavalt kaugemale arenenud nii, et nemad saavad pigem eksistentsi osaks kui eksistentsi subjektiks.

Positiivse suundumusega elektroonilistes kosmoseühiskondades omastatakse teadmised ja info tavaliselt sundusega, treening ja haridus saavutatakse jõuliste meetoditega nagu siirdamise tehnoloogia.

Elektroonilistes kosmoseühiskondades on juurutamise tehnikaks pidev kordamine (et jõudu rakendades õpetada, mõju avaldada või siis pidevalt korrutades infot sisestada).

Üks peamine tegutsemise moodus on otsene vaatlus. Näost näkku kontakti ajal ilmub kontaktisik tulnuka liigi seast ja vabatahtlik humanoidiliigist eesmärgiga vahetada kultuurilist informatsiooni. Otsene vaatlus näib sisaldavat ka erinevat tüüpi meditsiinilisi analüüse. Röövitud on selles olukorras tegelikult vabatahtlikud, kuid pideva korrutamise/juurutamise meetodid blokeerivad nende teadlikkust enda osalemisest selles. Loomulikult ei ole tegemist tulnukarassiga, kes võtavad röövituid vastu nende tahtmist nagu näiteks Hallid.

Otsese vaatluse tegutsemistoimingud on järgmised:

- Tuvastatakse inimobjekt.
- Inimese ribavastuse süsteem vaadatakse läbi ja kontrollitakse.
- Inimesel lastakse sõidukit näha peale seda, kui temast vabastatakse vanad implantaadiplokid.
- Subjekt vaadatakse monitoriga üle ja sobivuse korral võetakse peale.

Mõnikord võetakse sihikule võetud inimene peale lapsepõlves ning viiakse maaalusesse asutusse, kus nendesse siirdatakse kristallid. Neid jälgitakse läbi nende kasvuaastate. Noores täiskasvanueas võetakse inimene jälle peale, kristallid eemaldatakse ning inimene pannakse nõ. reservi tulevikus aktiveerimiseks ja teenistuseks. Andreassoni afääri juhtum (Andreasson Affair) on neid elemente sisaldav ehe näide.

➤ **JUURUTUSSEADMED**

Need, kellel on olnud kontakte erinevate tulnukaliikidega, on tähele pannud erinevat tüüpi seadmeid.

➤ **Juurutamise plokk** – Ristkülikukujuline metallkarp, mille mitmevärvilised valgused kuvavad sinine-roheline-punane-roheline-sinine jada ja numbrilist jada 1-2-3-4-5-4-3-2-1. Subjekt lebab selili metalllaua peal otse ploki all. Laua alumise servaga samal kõrgusel asub

metallist juhtpuldi karp koos kaablitega, mis on laua külge ühendatud. Teenindajad on riietatud punastesse kombinesoonidesse ja ruum ise on täidetud punase valgusega – väljaarvatud siis, kui juurutamise teraapia on käimas.

➤ **Juurutusmonitor** – Kui monitor liita laevade arvutites asuvate infopankadega, siis seda on võimalik rakendada olendi täiustamiseks, immutades võimeid info siirdamisega. Selle protsessi käigus näib, et negatiivsed vaimsed seisundid eemaldatakse ja vaimsed tõkestused lükatakse kõrvale. Monitor on moodulleeritud katehooliga (catecholine) kodeeritud laserkiir, mis läbib subjekti silmamuna Maa nanosekundiga (üks miljardik sekundit). See võngutab alla sobivad optilised sagedused, mis organiseerivad harmoonilised vibratsioonid, mis levivad sobivatele retseptoritele.

➤ **Catecholine Beta-Lipotropin 4753** – on aine tehniline nimi, mida antakse tihti röövitavatele. Tema mõjuks on keha teatud närvirakkude plokkide eemaldamine, samal ajal võimendades röövitu teadvuse tasandit. See on kergelt enkefaliiniline melanotsüüti stimuleeriva adreno-kortikotroopse hormooni segu ja destillaat närvi ülekandes, närviedastuse keskkonnas so. suurajukoore väliskihis “Roto Rooter”.

➤ **Kiire juurutamise protsess**

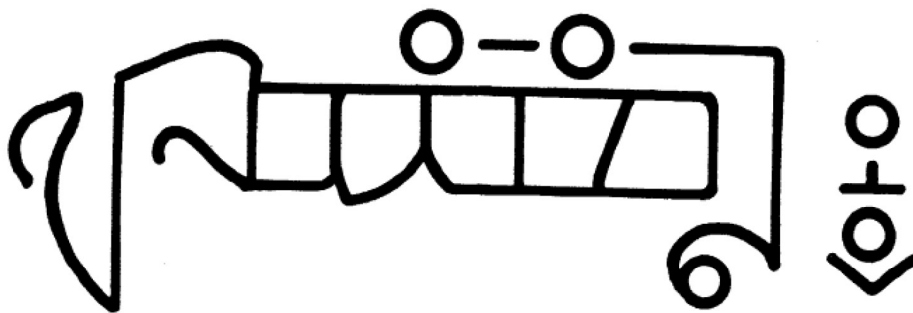

On üks meetod, kus pannakse selga kiiver, mille küljes on juhtmed (vana Zeta Reticulae-2 tehnoloogia, peaaegu iganenud) ja nõelad. Kristallkuup pannakse üleval olevast avast sisse ja villkuri tüüpi valguse välgatused sähvivad röövitu ajulainetega resonantsis/kooskõlas. Röövitu pea täitub piltidega, mis moodustavad lõpuks vastuste mustri. Röövitule antakse õpitud liigutused, mustrid, vastustesüsteem ning teda on võimalik trennida lühikese aja jooksul sooritama keerulist ülesannet.

Vahel röövitu hüpnotiseeritakse või pannakse magama ning kasutatakse kõrgsageduslikku mikrolaine kiirgust järsu juurutamise (pideva kordamise/korrumise) meetodina. Järsk juurutamine töötleb silmalainet, millega saadetakse kodeeritud infot röövitu närvi/ribavastuse süsteemi. Seda infot võib käivitada hiljem kokkulepitud ärritaja/stiimuli reageerimissignaali. See ärritaja võib ilmned röövitu ümbruskonnas.

Vahel kasutatakse bioenergeetilist välja ennast pealainena ja info kodeeritakse helikoodi sümbolitesse. Hallide hübriididel (Rigelian-id ja Beteloiustan-id) on erinevas variatsioonis seadmeid, kus röövitu istub ekraani ja mingit tüüpi arvutikonsooli ees ning suhtleb holograafilisel ekraanil esitletavate/näidatavate piltidega.

MÄRKMED:

1. Ribavastuse süsteem – Energia fookuspunktide seeria vormitakse energiavooga/energiavoogude poolt ümber füüsilise keha. Ribad võivad riivata üksteist ja põhjustada kestva seisundi. Ribad eksisteerivad hõljuvas olekus ümber inimese ja on aluseks, millele täpsed jäljendid ehitatakse.

2. Jäljend – Jäljend on suvalisel ajahetkel organismi poolt kogetavate tajude/tunnetuste, jõupingutuste, mõtete ja emotsionaalse kogemuse salvestus. See on salvestatud reaktiivse meele poolt. Jäljendit võib pidada ka füüsilise universumi mõtte kohta käivaks muljeks, eriti seda osa mõttest, millel on füüsilise universumi mulje koos ajalipikuga selle küljes.

3. Reaktiivne meel – see on meele teatud osad, mis töötavad ärritus-reageering peal. See ei ole teadvuse kontrolli all ning see rakendab jõudu ja käsu võimu olendi teadlikkuse, eesmärkide, mõtete ja keha üle.

Reaktiivne meel ei lõpeta kunagi töötamist. See, mis arvatakse, et on alateadlik, on tegelikult alati teadlik.

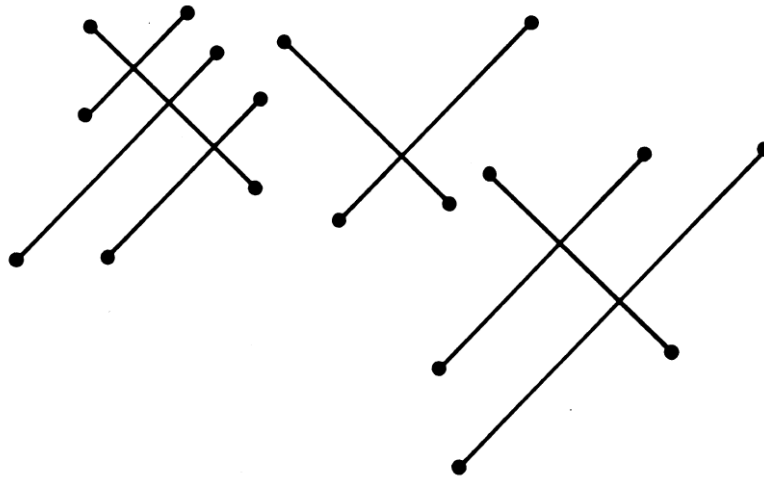

21. sajandi võim: biotehnoloogia – Me lahkume taastumatute ressursside (nafta baasil olevate toodete) ajastust. Tuleviku jõud on taastuvates allikates nagu bioloogiliselt kavandatud tooted. Dulce geneetika uurimistöö oli algselt rahastatud “Musta Eelarve” varjus saladuskatte all (miljardites dollarites). Nad olid huvitatud intelligentsest ühekordselt kasutatavast bioloogiast (humanoidid), kes/mis teeksid ohtlikke tuumakatseid, (plutoonium) reaktiivkatseid ja lendavate taldrikute katseid. Nad kloonisid oma väikeseid humanoide läbi täiustatud protsessi maailma Bio-Geneetika Uurimistöö Keskuses (Bio-Genetic Research Center) Los Alamos-es! Nüüd on neil oma äravisatav orjarass. Samuti nagu Hallid, rasestab ka USA valitsus salaja inimnaisi, siis eemaldab hübriidloote – samuti umbes peale 90 päeva nagu tulnukadki (kui tahad rohkem teada, kuidas valitsus korraldab oma röövimisi – siis vaata selle dokumendi teist osa, mille nimi on PULSAR PROJECT, ATR-25A, CODE: ARAMIS V – ADR 3 – 24AT), siis kiirendab Bio-Geneetika laboris nende kasvu (DNA manipulatsioon) ning programm sisestatakse vähehaaval. Biorobotitesse sisestatakse implantaat ja neid kontrollitakse distantsilt tavalisel raadiosagedusel. Ka paljudesse inimestesse sisestatakse aju saatja-vastuvõtjad, mis töötavad telepaatiliste kanalitena ja telemeetriliste ajumanipulatsiooni seadmetena. Võrgustik seati üles DARPA (Defence Advanced Research Project Agency - kaitse edendamise uurimisprojektide agentuuri) poolt. Võrgustiku protseduuridest kaks on R.H.I.C (Radio Hypnotic Intracerebral Control - raadio hüpnootiline ajukoosisene kontroll) ja E.D.O.M (Electronic Dissolution of Memory - elektrooniline mälu kustutamine). Aju saatja-vastuvõtja sisestatakse pähe läbi nina –

nad õppisid seda Hallidelt. Neid seadmeid kasutatakse Nõukogude Liidus ja Ameerika Ühendriikides, samuti ka Rootsis. Rootsi peaminister Palme andis 1973 a. Rootsi politsei juhtkonnale õiguse sisestada salaja aju saatja-vastuvõtjad inimeste peadesse.

Nad arendasid välja ka ülimaldalsagedusliku (ELF - Extremely Low Frequency) laine ja elektromagnetilise (E.M.) footonlaine levimise/levitamise varustuse. Need on kiired, mis mõjutavad närve ja võivad põhjustada iiveldust, kurnatust, ärritatust ning isegi surma. See on oma olemuselt sama, mis Richard Shaver-i koopa "Telaug" mehhanism. See organismisiseste biodünaamiliste suhete uurimistöö (Bioloogiline Plasma) on juba tootnud kiire, mis on võimeline muutma geneetilist struktuuri, parandama/ravima või isegi tapma. Shaver-i koopa "Ben-Mech" on võimeline parandama/ravima.

Hoiatus: Manipulatsioon ja Kontroll – Hirm, Pettus ja Soosing >>>> Pentagon, CIA, NSA, DEA, FBI, NSC jne. taotlevad Ameerika avalikkuse tõekspidamiste ärakasutamist. Salavalitsus valmistub lavastama kontakti maanduvate tulnukatega lähitulevikus. Sellisel moel saavad nad kontrollida tulnukatega seotud propaganda väljalaskeid. Meile räägitakse siis tähtedevahelisest konfliktist, kuid see, mis näib tõeline, võib olla võlts. Mis asi on desinformatsioon? See tähendab, et sinu tähelepanu suunatakse kõrvale Shadow Plan (Varju Plaan) strateegia poolt. Ma usun, et sa juba tead vastust.

"Berkeley-s asuv Los Alamos-e Laboratoorium on valitud inimese genoomi koostist uurima."

≥ LISA

Lühendite tähendused

AC	ALIEN CRAFT (tulnukalaev)
IAC	IDENTIFIED ALIEN CRAFT (tuvastatud tulnukalaev)
INAC	IDENTIFIED NUMBER OF ALIEN CRAFT (tulnukalaeva tuvastatud number)
ACL	ALIEN CRAFT LANDING (tulnukalaeva maandumine)
ACRL	ALIEN CRASH LANDING (tulnukalaeva purukskukkumine)
CRL	CRASH LANDING (purukskukkumine)
ADR	ALIEN DEFENCE RESEARCH (tulnukate kaitse uurimistöö)
NSA	NATIONAL SECURITY AGENCY (riiklik julgeolekuagentuur)
NSC	NATIONAL SECURITY COUNCIL (riiklik julgeolekunõukogu)
DIA	DEFENCE INTELLIGENCE AGENCY (kaitse luureagentuur)
CIA	CENTRAL INTELLIGENCE AGENCY (luure keskagentuur)
FBI	FED. BUREAU OF INVESTIGATION (föderaalne juurdlusbüroo)
UFO	UNIDENTIFIED FLYING OBJECT (tundmatu lendav objekt)
R&DB	THE RESEARCH & DEVELOPMENT BOARD (uurimistöö ja arenduskomisjon)
AFRD	AIR FORCE RESEARCH & DEVELOPMENT (õhujõudude uurimistöö ja arendus)
CIA-OSI	CIA OFFICE OF SCIENTIFIC INTELLIGENCE (CIA teadusliku luure büroo)
NSA-OSI	NSA OFFICE OF SCIENTIFIC INTELLIGENCE (NSA teadusliku luure büroo)
ONR	THE OFFICE OF NAVAL RESEARCH (mereväe uurimistöö büroo)

Selleks ajaks, kui valitsus oli teada saanud Hallide tõelised kavatsused, selleks ajaks kavatsesid Hallid jääda siia, siia kuhu nad tahavad alati jääda - kontrollima planeet Maad - ning oli juba liiga hilja. Valitsus oli inimkonna kogemata maha müünud.

